夕刊
朝鮮日報
發行兼編輯人 方應謨
京城堅志洞 朝鮮日報社

日中、滿蒙問題는 聯盟決議로解決
有利解決코자國際趨勢注視中
孫科直接交涉을否認

【上海四日發電通】國民政府立法院長孫科는今朝南京으로부터來滬하야 中國記者團에게如左히談話를發表하엿다

黃郛가有吉公使와政治交涉을開始한일은업다 只今은그러할時期가아니다 日中問題及滿蒙問題의解決은國民政府로서는어듸까지聯盟의決議에따러進行할方針이다 然이나現在世界의視聽은世界經濟會議에集中되여잇스며 世界不況問題를爲하야各國은極東에손을대일餘暇가업는實情임으로 該會議가結末을告한다음列國이注意가再次極東에向하는 時日中問題의有利解決을待望한다 그럼으로國府는目下國際情勢의趨移를靜觀中이다

閻錫山馮玉祥間에 地盤的諒解成立
馮軍과의衝突를避하야 山西軍一部移動開始

【北平四日發電通】馮玉祥軍의勢力增大에따러察哈爾省內에잇는 山西軍의態度는注目되고잇는데張家口의北方에잇는山西軍의趙承綬의引率한 騎兵師團은 四日馮軍과의衝突을避하기爲하여俄然山西省境에向하야移動을開始하엿는데 地盤關係에對하야閻馮間에는벌서어떠한諒解가된모양이다

北平軍事分會移轉

【北平三日發電通】延慶、昌平、密雲、通州를連結한中國軍不進出線에包圍되여 軍事上의自由가顯著히拘束되여將來北平은軍事中心地로얼마만한價値가잇슬는지자못疑問인바이大勢를 考慮한北平軍事分會는保定又는石家庄으로移轉하자는說이有力하게傳播되야 近日實現을보게될모양이다

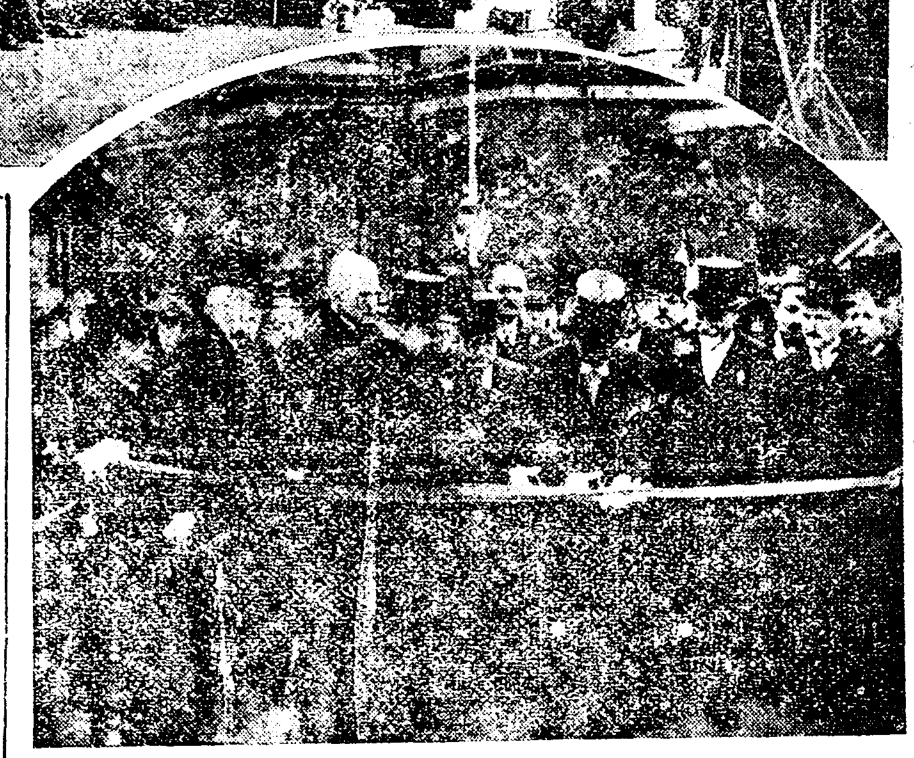

【海外寫眞】昨年五月六日『뮤티ㅣ·롬ㅣ』賞號館에가든途中、『허ㅣ불드루ㅣ르』附近에서『고ㅣ고르프』博士라고自稱하는一露西亞人에게拳銃三發을바더絕命한 前大統領『볼·즈ㅣ메ㅣ』氏를記念하야最近完成한新道를『볼·즈ㅣ메ㅣ』街라命名、이命名式은『루브랑』大統領을爲始하야多數高官出席裡에盛大히擧行되엿다 寫眞、上은命名式場(着席者左로부터둘재가大統領) 下는新道路開通『렁·루ㅣ』는大統領

蘇聯側提議를 日本은即時受諾
太田大使『소』氏에게回答文手交
豫備會議三國代表決定

【莫斯科三日發電通】太田大使는五月二十九日東鐵賣却問題에關한 日本政府의回答을外交部次長『소콜니코프』氏에게手交한바 蘇聯政府는三日右回答에對하야 陳述한『日本은東鐵賣却問題에對하야 蘇聯과滿洲國兩側과의間의仲介를할』이라고한日本의提案을受諾하기로發表하는同時에 前述한 太田大使의回答에答한『소콜니코프』氏의簡單한聲明도公表하엿다 右聲明書中에는賣却交涉을六月二十五日부터東京에서開始하기를提案하엿다

【聯合東京四日發】蘇聯政府는六月三日附를가지고 滿洲國과의間에北滿鐵道賣却讓渡交涉을東京에서 日本政府仲介下에行할用意를有할것과 또交涉開始期限을來六月二十五日로하는目을 太田駐蘇大使를通하야明確히 日本外務省에意志表示하고왓슴으로 外務省에서도벌서充分한準備가完了하고잇다하야

[illegible] 이것을受諾한모양이다 그리하야今回의同鐵賣買交涉은政治的보다도 經濟的으로考慮하는데對하야 [illegible] 日에지新衛한日滿蘇商會議의交換에依하야明瞭한으로 來二十五日부터開催할 日滿蘇三國代表者로는 有力者를任命하고 [illegible] 自由 [illegible] 行하게하도록하리라고한다

◇日本側委員 東鄕歐米局長
◇滿洲國側委員 丁文 [illegible] 駐日公使 大橋外交次長
◇蘇聯側委員 『유레니에푸』

北滿鐵路問題로 蘇聯日本에抗議
封鎖解除를强硬要求

【莫斯科五日發電通】蘇聯外務人民委員會次長『카라한』氏를代身하야 極東問題를擔當하기로된『소콜니코프』氏는 新任最初의試驗으로北滿鐵路의貨車引出問題에맛다가지고 四日太田駐露大使에對하야다음과가티抗議하엿다

北滿鐵路封鎖는蘇滿關係를尖銳化케하는것으로蘇聯은遺憾으로생각하는바임으로速히封鎖를解除하라

宇垣總督 三土鐵相訪問

【聯合東京五日發】宇垣朝鮮總督은五日午前十時三土鐵相을官邸에訪問하고渡東人事를述한後全朝鮮에亘한鐵道運輸事情을報告하고將來에日朝滿聯絡運輸計劃其他에關하야懇談을하고一時辭去하엿다

拓務省의外地 新規事業計劃

【聯合東京四日發】拓務省及各外地의來年度의主要事業計劃은大體如左하다

◇拓務省所管
一、브라질移民二萬人(今年度에比하야三千人增加)
一、滿洲自衛移民一千人(今年度比하야五百人增加)
一、滿洲에一般移民十萬家族(五十萬人)——十五年計劃에對한調査指導補助
一、滿洲移民敎授所設置(哈爾賓奉天公主嶺及 熊岳城四個所)
一、拓務審議會設置(外地産業開發及日本內地殖民地의經濟統制硏究機關)
一、棉花栽培協會設置에따르는補助獎勵
一、燃料及緬羊協會設置에따르는補助獎勵
◇朝鮮總督府所管
一、朝鮮人의滿洲移民計劃
一、農村振興
一、棉作及緬羊飼育獎勵
一、産金獎勵及輕金屬原料의試驗獎勵(以上新規分)

在滿猶太系人 對獨逸人系 反日熾烈

【奉天四日發電通】猶太人會가獨逸首相『히틀러』氏의猶太人迫害問題에端을發하야 會를開催하고猶太系商人은獨逸系人을『보이콧』하야絕對獨逸系人과의商取引을中止한다는決議를하야在滿外人間에一大『센세이순』을이르키엇든바 다시今月一日猶太人俱樂部에서會合하야 反獨『보이콧』及一齊히同一行動을取할것이라고同胞의蹶起를促하는決議를하고右決議文을全滿同胞에送付하얏스나 이에俄然猶太系對獨逸系의反目은熾烈하게되야只今全滿에波及되야去益擴大되려는바趨勢는重大視됨에이르럿다

馬占山上海着
蘇炳文과함께歸國

【上海四日發電通】北滿의一戰에敗하야歐洲로亡命하엿든馬占山은 蘇炳文及 伊太利汽船『켄테·로소』號로 五月正午上海着歸國하게되엿다 더욱兩人은南京에간다음 蔣介石과面見하고 南昌으로向하야今後의指示를求할터이다

于學忠民衆團體에 排日緩和를通告

【天津四日發電通】于學忠은日中停戰協定이成立됨에따라六月一日附로市政府 市商會等各民衆團體에對하야 左와如히通告를發하고 排日運動을緩和시키기爲하야具體的處置를取하게되엿다

今後如何한方法을不問하고排日的文書 繪畫類의貼付 又는撒布를不許하고 如何한手段方法을不問하고抗日的言動을嚴禁할 더욱時局으로因하야 閉店又는避難하얏든各機關은五日까지復歸할것

特別警察隊로 緩衝地帶治安
何應欽等決定

【北平四日發電通】何應欽、黃郛、于學忠、王樹常等協議結果日本軍撤退時에各地帶에特別警察隊를配置하기로決定하고各地方公安局長等을새로任命하고治安維持에關하야도平津의憲兵 公安局員中優秀한警官을選拔하야 이에軍隊의一部를改編하야匪賊討伐에當케하기로決定하고于學忠은四日午後一時右決定을가지고天津으로向하엿다

宮崎增遣部隊 天津原隊에歸還

【北平四日發電通】北平事態가緩和됨에따라天津原隊로歸還케되엿든宮崎增遣部隊는五日午前七時發列車로天津에歸還키로決定되엿다

傷兵八十七名着奉
服部、川原兩部隊

【奉天四日發電通】長城線南方의中國軍에突入하야負傷을한服部、川原兩部隊의 傷兵八十七名은 四日午後二時六分奉山線에서前線으로부터到着多數의歡迎裡에即時衛戍病院에收容되엿다

天津中國市街 戒嚴時間短縮

【天津四日發電通】于學忠은一切抗日工作을嚴禁하는바와가치 從來十一時에實施하여잇든 戒嚴時間을四日夜부터 五時間으로短縮하고 市內의 防備施設도거이撤去되엿슴으로 民心은漸次安定되여 天津租界로 避難하얏든中國人의 約三分之二는復歸하야中國街는 漸次로生의氣運을 보게되엿다

步哨傷害事件 五月末日解決
駐屯軍司令部發表

【聯合天津四日發】四日午前十一時半 中國駐屯軍司令部發表

一、中國側은 日本官憲의要求에應하야 北平의日本人密住地域은 大鐵兵力增加以前의狀態에回復하얏슴으로 軍은明後日먼저北平에派遣한部隊를天津에歸還식키기로하엿다

二、北平의日本軍의步哨傷害事件은前記中國側과折衝한結果五月末日解決하엿다

平津地方은 不遠治安回復
于學忠談

【聯合北平四日發】四日朝于學忠은天津에歸還하엿는데北平 出發에압서如左히말하엿다 關內被占領地의撤收方法은撤收委員等은設置치안코河北省의政府가當面의 [illegible] 治安隊中의有力分子를보내서 [illegible] 하는外에他道가업다 [illegible] 問題가되지안는다 目下 [illegible] 日本側委員과의間에 [illegible] 決定하지안코잇다 然이나 [illegible] 平津地方에서大軍을駐屯할수는업는故로各方面에分散식키여 [illegible] 治安回復할때에 [illegible] 一切의軍事機關은解散하기로決하엿슴으로不遠間全히平常狀態에復歸될것이다

今夏加奈陀서 太平洋會議開催
興味中心은政治情勢一變

【東京四日發電通】第五回太平洋會議는 來八月十四日부터二十八日까지 二週間동안加奈陀『알바ㅣ터』州『반』府에서開催될터인데 日、英、米、中、濠、加奈陀、蘭州、『뉴ㅣ지랜드』、和蘭、比律賓의 十個國이參加하야

一、太平洋上의 人口食糧資本의移動等에 關하야參加國間의相互共存의 促進
二、太平洋上의平和機關의改善을討議할 豫定인바日本의聯盟脫退 滿洲國建設로 太平洋을中心으로 政治情勢가一變한此時 [illegible] 會議의興味는 [illegible] 九國條約에代하 [illegible] 日本의人口食糧問題 [illegible]

政府는樂觀

【東京五日發電通】高橋藏相問題解決하고 政局의小康을保持한政府는一路豫算編成으로 [illegible] 高橋藏相 荒木陸相等閣僚 [illegible]

兩派對立尖銳化로 政友會兩分形勢
各其同志糾合에汲汲
幹部는袖手傍觀

【聯合東京五日發】對政府問題에關하야 鈴木政友會總裁는黨內의一致結束을先決問題라고하야 特히黨의一長老인 望月圭介氏에게 强硬自重兩派의 斡旋을依賴한바 望月氏도此를快諾하고 黨內紛糾의調停에努力하고잇스나 自重强硬兩派의 對立은더욱尖銳化하야 四日夜에도 隨處에會合하야今後의 對策에關하야 凝議하는等實로 二分하려는情勢를 보이게되엿다 더욱三日赤坂幸樂에 會合한少壯派强硬組가 黨內의强硬各派와 聯繫하야가지고 木下、東氏等을 筆頭로黨出身各省政務官及秘書官等 自重派와是非를 理論鬪爭에依하야決하려고하는데對하야 自重派는黨內에對立狀態를 激化케하기를實하지안는다는理由로 强硬派의挑戰을默殺하고 現實的으로黨의大勢를支配하려고하야 各派가 [illegible] 보다 同志糾合의 內面的活躍이激烈하야 往年의大分裂當時議員爭奪을廻想케하는바 이에對하야 幹部는拱手傍觀의態度를取하고잇다

總裁와幹部間에 決議案解釋相反
注目되는鈴木氏의裁斷
急進派猛然蹶起

【東京五日發電通】鈴木政友會總裁가 黨內自重派의勢力에壓迫되여裁斷이 遲延되고過般幹部會에서 決議된趣旨를더욱軟弱한 意味로解釋하야實質上現狀維持로써 進行하려는意向이明確하게되엿슴으로 今日까지總裁의 決斷을信賴하고잇든急進派는猛然히憤起하야 頹勢의挽回로進出하야 前日來로隨時에集合하야 對策을講究하고잇든바 其第一段의策으로總裁의解釋과幹部의 解釋의同一한與否를 確定한後堂堂히鬪爭을할것이라고하야 旣報한바와갓치四日朝急進派의 實行委員은本部에島田總務、山口幹事長을訪問하고 質問한바獨自의立場에서라고云謂하는것은 關係의引退를意味한다는 旨를言明하엿다 여기서 總裁와幹部사이의決議解釋에對한 解釋은全혀相反케도여 總裁가幹部의 意思를無視하고 [illegible] 裁斷을 下할時는 幹部는 責任問題를 惹起할수밧게 업게되고 따라 此를 支持하는 急進派의憤怒를사게되고 또는總裁不信任의소래가이러나리라고하는 이배形勢를 惹起할憂慮가잇슴으로 그趨勢는黨內狀勢의推移와갓치極히注目되여잇다

島田山口兩氏 急進派와會見
獨自의立場을言明

【東京四日發電通】政友會의少壯組、急進派 河野氏를筆頭로其他實行委員은 四日午前九時島田總務 山口幹事長과本部에서會見하고 急進派가決議한趣旨를闡明한後 黨紀를肅正케하고 그實現에邁進하기를要望한바 此에對하야兩氏는幹部會의決議에依한 獨自의立場에서 몬저關係를嚴正批判하는것은 引退케하는데잇다고言明하엿다

東株配當을 八步로据置

【東京三日發電通】東株는日重役會議를열고上半期配當을八步据置를決하야 오는二十一日株主總會에提出할터이다

人事消息

▲高山長幸氏(東拓總裁)入京中이든바五日午前九時十分京城驛發列車로南行
▲杉山元中將(航空本部長)五日午前六時四十五分着列車로入京
▲山口順一氏(大藏省國有財産課長)五日午後九時二十五分着列車로入京

八面鋒

◇絕緣을決議하고서도 實行을못하는政友會、畢竟은旨中之蚊으로 범벅。
◇『人情大臣』望月君이、援急兩派를달래다니며、달래는꼴도 傷懷한情景。
◇望月은못시쓰기노라고한다든가、무슨못지는못지는 처음엔모르지만『시민못지』나 안될는지。
◇獨逸政府、外債모라토리암을近近宣言하리라고、經濟會議에對한 가장큰『방포』。
◇關稅休日案에 日本의參加를英國이不肯하는態度、六月十二日이 멧칠남엇든고。

營林署의着筏 / 氣候關係遲延

【新義州支局發】營林署의本年度流筏數는百二十萬尺締이나現在까지의着筏高는十五萬尺締로流筏은氣候關係로順調롭지못하다

風雲後의 上海瞥見

中國은어대로? (一)
◇滬城서活躍하는同胞들

於上海 李順鐸

◇中國의咽喉인 上海

蒼茫한 말근黃海바다를지나기 거의一晝夜에 海水一帶는忽然 混濁하야茶褐色으로變하나 이것은卽 東洋一의巨流楊子江에 接近해오는까닭이다 黃海의일홈잇는것은 이때문이다 楊子江口에다다르니 水天이거의朦朧한 洋洋한 河口의眺望은 實로雄大하고도 崇嚴하다 이江은 그根源을멀리 西藏의崑崙山嶺에서發하야 그流域이實로三千里 온갓金銀寶財를감추운 中國唯一의富庫地帶이다 富庫長江의 일홈잇는것은 이까닭이다 이濁流를溯上하기 約四十浬에 바로吳淞冲에 達하야 이에서부터左折한즉 곳支流黃浦江이다 左右兩岸의廣漠한平野에 疎疎이서잇는綠陰의楊柳 그사이를 不絕히來往하는人犬牛馬 點點히 散在한中國風의 赤色煉瓦의家屋 江上을上下하는 無數의戎船等 中國의珍奇한風物은 眼前에展開하야 旅行者에게 無雙한興味를提供한다 吳淞冲에서 約十二哩의地點에 나에게印象깁흔 有名한上海가노여잇다 一名滬城 또는申城이라하는 이城은 昔時부터 商業이發達하야 人口는雲集하고 交通이頻繁하야 詩人墨客이며 名士賢才가모아드러 文化가燦爛햇는데 中古에朝鮮海岸과 中國海岸에出沒하든有名한倭寇의 歷次의侵犯을바더 漸漸衰頹하엿스나 그地의利는 結局 千八百四十年의 阿片戰爭의結果 同四十二年의 南京條約에 依하야 上海로하여금 開港場이되게하엿다 이러하야 外國人들은 서로다투어가며 이에集中하야 今日의繁榮을 이르엇는데 이제그商工業의旺盛은 中國第一位오 出入船舶의만키로는 香港에다음가는 東洋의第二位오 그貿易額은 年約五億五千萬兩에達하야 全中國年貿易額의 四割을점하엿스며 人口는約三百萬을헤아린다고 한다

◇—◇

現今上海市街는 共同租界 佛租界 中國街의三區로난호여서 各各다른 政治를 하는複雜한都市이다 이中에서 共同租界가그面積으로나 人口로나 모든文化的 施設로나 交通의整頓으로나 上海의 中心이되여잇고 外國의 官衙、銀行、商館、工場等은 모다이안에드러잇다 그럼으로 이港內에는 各國의商船으로 갓득차잇는外에 各國은서로 或은그勢力을伸張하기爲하며 或은그利權을保全하기爲하야 軍艦、砲艦、巡洋艦、驅逐艦等으로써 威嚴을보이고잇다 現代商工業으로因하야더욱多端해지는 國際關係의機微는 上海를모르고는 말할수업슬것이며 國際的外交는 上海를빼고는 [illegible] 近代商業의戰略은 上海를배우지못할것이며 國際的商品의製造는 上海를보지안코는 生産할수업슬것이며 乃至國際的流行은 上海를보지안코는 알지못할것이다 實로上海는 어느便으로보든지 國際的한戰爭地帶이다

日中戰跡을찻고

때는 千九百三十二年正月이라 잣득얼크러젓든日中의關係는 急轉直下하야 所謂上海事變은 爆發하엿다 激戰拾餘月에 各國公使의斡旋으로 停戰은되엿으나兩軍의損害 在中의損害는 當時新聞의報道에만依하더라도 듯기에끔찍하든것이다 나는當時의光景을 보겟다는 好奇心으로써 某日本人의指示로吳淞砲台附近부터點檢한다 砲台가 어대에잇다하면서 손으로 右岸의벌판一帶를가리친다 아무것도 업는 벌판이다 [illegible] 表面으로 나타나뵈이는것이아니고 地中에잇다고하면서 [illegible] 敵의襲擊을밧을것이아니냐고한다 여긔서 나는平素의意識을 속으로우섯다 卽나는平素에砲台라고하면 地點에築造하는것으로 생각해든것뿐이다 [illegible] 그堅壘를사랑하고 中國의全士卒의 全責任을지고잇든 이吳淞砲台는 日本軍의必死의砲擊으로因하야 드대여占領되엿다 이砲台가占領됨으로부터 中軍은비로소總退却하야戰爭은停止되고事變은一段落을지은것이다 이附近의農家 商館工場等은보기에도凄慘하게 破壞損傷하야 아즉도 자최그대로 남어잇으면서 이곳을通過하는 天下各國人士에게『戰爭以後 이러케慘酷한것이오』『戰爭을업시합시다』하는 [illegible] 類社會에 戰爭을업시하자는 [illegible] 無量하는늣김을 가지게하엿다

(此項未完)

拳銃共黨員徐元俊은 脫走後行色渺然

被逮護送된安永俊은嚴調中

平壤拳銃青年事件續報

【平壤】 작보=삼일오후십시 평양부내하수구리(下水口里) 일백륙십칠번지에 근거를두엇든 만주공산당원(滿洲共産黨員) 서원준(徐元俊)(二五) 안영준(安永俊)(三五) 량인이 수사중에 잇든평양서 고등계김원팔(金源八)형사부장과 안락(安樂)본본인형사와 충돌이되여 권총(拳銃)을발사하면서 수구교(水口橋)를통과하여부터만수대(萬壽臺)방면으로향하여 도주한실도근년평양에서는 처음보는 중대사건이발생하여 평양서는물론 평남경찰부(平南警察部) 대동서(大同署)에서까지 해를 올기지안코 비상선을늘인후 범인수사에노력중이든바 범인의 한명인 안영준은 사일오전삼시 사십분평양역발 급행렬차에 교묘히 뛰여들어 경성까지갓다가 역을경계하든 본정서원(本町署員)에게체포되여 오일오전 두시삼십사분착 렬차로 평양에호송되엿스나 주범서원준만은 아직도종적이 바람가티살어저 무장수사대는 이십구도사분(二九·四分)이나되는 금년처음보는폭양밋헤서 땀으로목욕하면서 동치서주하면서 허덕거리고 잇슬뿐이다

생활을 지지하는것이라한다 서원은 산념이가터 가지고잇서○○주의 연구에 몰두하든터이라한다

◇下水口里 徐、安兩人의隱家(上) 拳銃을發射하고逃走한石階(下)

中和郡姑母家에 武裝警官急派

주범 서원준의친척으로는 원적지 중화군양정면곤양시(中和郡楊井面昆陽市)에 고모(姑母)단한사람이 살고잇는것이 판명되여 그곳에숨지나안엇나? 하여 무장수사대를 오일아츰 급파하엿다한다

盛水不漏의 武裝搜查陣

重大計劃사지判明

권총공산당원사건의 범인 서원준과 안영준의가족과 넷날동지들은 작보와가티 평양서에류치한후 계속취조중인데 범인들이 달아날때에『린닝사쓰』에『사루마다』만입고잇섯슴으로 그후어느곳에서 의복을가라입고 달아낫는지 주목처가되여잇다 또한 그들이 약일개월전에모종대사명을띄고 잠입하엿든것인데 그동안 엇더한곳에서 엇더한 동지를규합하여 모종의중대음모를 계획하든것이 판명된모양임으로 금후취조를따라 의외의 대사건이 발각될지도몰은다고한다 이에따라 무장수사대는 삼엄한 비상경계중에서 이인내지 삼인식 작을지어가지고 밤이들어서부터더욱맹렬한 수사를진행중으로 호별수사는 물론 사허다체 주의자의 가택등은샅샅이 수사를 하는중이며『택시ー』는장소려관 연극장도서장여등에는무시무시한 경계를하고 잇서부민으로 하여곰일종의 공포를늣기게하고 잇다

賭徒들을 格鬪後逮捕

사일오후여섯시 오십분경에 원정(元町)이정목기동차(汽動車)정거장연길에서 나롱군륙칠명이모혀서도박하는것을발견한 소관서원이 현장에 달려오는것을 본그들은 미생정(彌生町)방면으로 다려나는것을 추격하야 금정(錦町)오십칠번지 음식점 읍서방(邑書房)집압헤서격투한 끗테겨우한명을체포하엿는데그는금정(錦町)륙십오번지에 사는무직 김륙봉(金六逢)(三二)이라하며 두건관든 사원정십전을 가지고 잇섯다한다 방금여죄나 업나하야 엄중취조중이라한다

旭町强盜는 夢遊病的告發?

사일오전두시경에 부내 욱정일정목(旭町一丁目)백구십오번지 심리료법(心理療法)을 하고잇는산구룡삼랑(山口龍三郎)(五二)의집에 강도가드러 현금오원여와시계한개와 서류(書類)이 삼건을 강탈하야가지고 자취를감취버렷다함은 긔보한바와 갓거니와 사건발생이래 소관본정서형사대는 불철주야하고 범인탐색중이나 아즉정범는 잡지못하엿는데 피해자의진술이 매우애매하야 더욱곤란한터로 피해자의 진술에의하면 현금강탈당한것은사실이나 엇재든 몽유병(夢遊病)으로잘못본것이아닌가다고하야 그후에나 ... 하야 조려중이다

警察拷問弊害를 擔任檢事가痛論

高野는三年、岩本、金은二年求刑

警官拷問事件公判

【咸興電話】 덕원로조(德原勞組)사건피의자박휘병(朴輝秉)을고문치사케하얏다고 원산(元山)경찰서 의고야(高野)형사부장과암본(岩本)김창조(金昌朝)량형사에 대한사건는 오일오전십시함흥지방법원(咸興地方法院)신축법정에서 등본(藤本)재판장주심과 청수(淸水)배석판사와대판(大阪)검사립회하에 제일회공판이 열리엇는데 개정벽두에재판장의 준엄한 사실심문이잇는다음 대판검사로 부터경찰의고문(拷問)에대한폐해를 통론하고 피의자의 취조는반드시증거수집(證據蒐集)에 전력을다하야 올다함이온당하다는장시간의론고가잇고고야부장에게는징역삼년암본 김두형사에게는 각각징역이년의 구형을하고 정오경에 폐정하엿는데 언도공판은 오는십이일로결정되얏다

電車에 老婆重傷

삼일오후일곱시 오분경에 시내 화원정(花園町)오십이번지 죽중도메(竹中トメ)(五〇)는 앵정정(櫻井町)을지나가든전차에 치어 사십일호에처지 중상을밧고 앵정정에잇는지상병원(池上病院)에입원하엿다

慈養院압헤 棄兒

오일아츰는곱시쯤에 부내 관훈동일번지 공제자양원(共濟慈養院)대문압헤서 어린아이가『응아응아』울고잇는 소리가남으로 자양원사무원이 나가본즉 엇던사람이 나어한살가량되어 보이는사내아이를보에싸서내어버렷다 그래서이사실을 소관종로경찰서에 알리고그아이는 자양원에서 기루기로되엇다 부모업는·고아(孤兒)를 기루는 곳임으로어떤사람이 그집압헤다가내버려두고간것인듯하다하며어린아이의 복장을 보아서중류생활을하는집 의아이인듯하고 어떤녀자가 세상사람의 면목에거리씬는 일을하고서 뒤처처에곤난하야 그러한짓을 한것이아닌가한다

聽音機獻納式

부내 각공립보통학교 직원과아동의 방공기헌납금(防空機獻納金)은 륙월일일 애국부(愛國部)에 납부하엿는데 칠일 오전아홉시반부터 조선신궁(朝鮮神宮)광장에서 공중청음기(聽音器)(小)헌납식을거행한다한다

安永俊京城行은 事件顚末報告次?

京城同志에게事件報告코저

共犯關係는極口否認

【平壤支局電話】 평양으로압송된 평양권총사건범인 안영준(安永俊)은 평양경찰서에서 엄중히 취조를밧고잇다 안(安)은 평양사건에 관연관게가업다고 못숫내부인하고잇다 주범으로 지목되고잇는 서원준(徐元俊)과의 관계에대해서는 서(徐)가차자와 동거하기를 청함으로건자의친분상 거절할수업서 갓치잇게된것이고 그와아모런련락도 업다고주장하나 당국에서는 안을 종범으로 인정하고 니여취조중이며 방금도도경찰부 평양경찰서 대동경찰서에서는 사무를전폐하다시피하고 총동원으로 비상선을느리여 요소요소를 경계하는동시 종적을감춘 서원준을 주적중이다 공범안영준이 모험을 해가면서 경성까지 갓다가 체포된리면에는 경성부내에 련락하는관계자들이 잠재하여 평양사건의정보와 기타를보고코저 하엿든것이 유력한모양임으로 이방면에 수사를 진행중이라 한다

책 틈으로 평양서에호송되여 왓는데 역두에는 장령(長嶺)형사부장지휘로 경계가 삼엄하엿다 『캡』을쓰고 흰빗모시두루막을입엇섯다 하차하자 즉시 준비한 평남륙십호 자동차에 실코 평양서를 향하여 질주햇다 방금 엄중취조중으로 사건의윤곽이 미구에 나타날모양임으로 그후취조의결과가 주목된다 공범안영준도 역시서울세로로동청년회간부이엇섯다한다현재는 재봉직공(裁縫職工)으로

兩名이모다 서울系主義者

徐元俊의履歷

주범서원준(徐元俊)은 중화군 양정면 립석리(中和郡楊井面立石里)오백륙십칠번지에 본적을 두고 현주소는평양부창전리(倉田里)삼십사번지이다 친부는목공(木工)서정벽(徐正璧)으로방금가족비명진부와함께평양서에 류치되여 취조를 밧고잇다 행방불명이든 귀여운 아들이사년만에얼골을 나타내여 죽엇든 아들이살아난줄알고깃버하든것도그순간아들노인해서고생을당하고잇다 서원준은 고향에서한문을공부하고대정십이년평양에 이거해와서윤세식(尹世植)상점에 이년간점원생활을하엿스며소화이년이월서울로계동로동청년회(勞働青年會)비밀결사사건 당시거되여 치안유지법위반(治安維持法違反)으로징역 팔개월을복역한후출감하여또다시모사건을계획하라가 발각되자 비구다이는행상(行商)으로변장한후 만주에 건너갓든것인데 본시가 청질이『테로』리분이엇다한다

安永埈의履歷

경성본정서에 체포된 공범안영준은 오일오후두시 삼십사분

◇平壤驛에내린安永俊◇ …(航空便)…

金華山縊死屍는 生活難主人公

긔보=지난삼일오후세시쯤에 서대문밧 금화산(金華山)에서 목을매여죽은 시체는그동안 서대문경찰서에서 그죽은사람의 신분을 조사한결과 오일에야확실히알게 되엿다 그는황금정(黃金町)사정목 일백륙십일 번지 정동학(鄭東學)(四六)으로 판명되엇다 그의집에는 그의안해지귀동(池貴東)(三五)과 아들정창복(鄭昌福)(四)의두유족이잇다 한다그는 죽든그날죽첨정(竹添町)이정목칠십오번지 박수석약방(朴壽石藥房)에차저가서직업이 업서 곤란하니 외교원으로 써

深夜屋蓋에怪漢은 『恐怖症』걸린城大生

盜賊이라고警官隊出動大騷

◇昨夜典洞에喜活劇

사일은 금년에 드려서 최고도의 기온을보이더니 불시로 습격해온더위의죄엿든지 이날밤은 길가에서 술주정을하다가 종로서(鍾路署)로잡혀온 주정군이 네명이나 되여서 역시근래의초기록(超記錄)을 지엇다한다 이것도그중의『한여름밤의꿈』한막ー 그날밤 열두시경에 시내공평동(公平洞)이십오번지 전동려관(典東旅館)십륙호실의손님이수상한인적기에 잠을깨여 밧글내다보니 동려관집웅우에 괴한한명이 몸을숨기고잇는것을 발견하고 곳강도나아닌가하야 집안사람을알리고 일방 소관종로서(鍾路署)에 급보하여 정복경관륙명이 현장에출동하엿다 이소문을드른 부근의 밤노리군들까지몰려드러서 경찰들과합하여 권기 려관집을 에워싸고 괴한을붓잡어 나리우고자 하엿스나 그는 연돌뒤에 몸을 감추고 좀체로 나리지안엇다 사방으로 사다리를 놋코십여명이 집웅에 올라가서 붓잡엇슬때에는 괴칭년은 어데서당하엿는지 머리에 중상을입고 인사불성에 빠젓슴으로 겨우쇼리내려서청진동(淸進洞)일백오십일번지정재웅(鄭在雄)병원에 운반하야응급수당을밧게한후 취조한결과 그는城大 ○학부 학생리곤팔(李坤八)(假名)로서 절기의 탓이엿든가 약간술을마신후 일시 정신착란에 빠저서 무엇의습격을바든듯한공포관념에 모려서 피신하노라고 건기려관집 집웅에올러간것이라는일장의『넌센쓰』극임이 판명되여 곳자가집으로 돌려보냇다한다

奉化署猛活動 青年五名檢擧

【奉化】 지난이십륙일에봉화경찰서와 안동서(安東署)의 협동으로 다수청년을검거하여 권정환(權晶煥)외 두명을 안동서로송치하고 황신흠(黃信欽)외 서명은 류치하고 권영우(權永佑)한사람만석방되엇다 함은임이보도한어바니와그후계속하든중 지난삼일에 내성면유곡리(酉谷里)권경섭(權景燮)(四一)씨와 동권계팔(權季八)(三三)과 동면창평리(昌坪里)황형팔(黃亨八)(三〇)과 동면화천리(花川里)박영만(朴榮萬)(三三)과 동박영림(朴榮林)(三三)등 다섯명을 또다시 검거하엿다는데 권경섭씨는 동일오후세시 자동차로 안동으로 송치하고 남어지네명은아직 류치취조중이라는데 사건의 내용은 아직미상하다한다

魚龜善金鍊兩氏 鍾路署에被檢

金鍊君은安東署로護送

◇奉化事件의餘波

수일전에 시내종로서고등계(鍾路署高等係)에서는 시내견지동(堅志洞)팔십번지 로총(勞總)회관에서 김련(金鍊)어귀선(魚龜善)량인을인치하고 비밀리에 취조를 진행중이든바 그중김련(金鍊)은안동서(安東署)의수배로 인치하엿던것으로서 곳안동서로압송하엿다한다

果實盜賊被逮

사일오전여덟시 경무직정원근(鄭源根)(三六)은시내남대문(南大門)시장에서약이십원가격의『싸나나』와『딸기』를도적하야 가지고 고양군숭인면 회기리(高陽郡崇仁面回基里)구십이번지리근칠(李根七)잡화상주인에게 팔려다가 보색을탄로하엿다 잡화상이가 정원근의 행동이수상한것을보고 청량리(淸凉里) 파출소원에게 알리어 취조해본결과 정원근은 전과일범으로 서대문형무소를 나온후에는 이번까지도 사회의 절도를 범한것을고백하엿다는것이다

今年度에着手할 道路와下水工事

京城府內에廿二個所着手豫定

總工費六十二萬圓

경성부토목과(土木課)에는총공비륙만팔천사백구십일원의예산으로 공사중인도로공사(道路工事)는긔보한바와갓거니와 아직착수는못하엿스나 총공비 륙십이만십이원으로 금년도내로 착수할공사는아래와갓다

一、弼雲洞 樓下洞間改修工事 改修延長八九米
二、西大門 松月洞間道路局部改修工事 西大門二丁目電車停留場에서 京城測候所外지 改修延長三五〇米
三、淸溪川沿岸工事延長五百米
四、訓練院前道路改良工事ー京城府氣象소사무소압부터京城運動場正門外지 幅二八米로擴張
五、南大門市場內道路鋪裝
六、大和町一丁目本町四丁目鍾路三丁目下水改修工事
七、黃金町六丁目小下水工事
八、南大門五丁目、竹添町、冷洞、唐珠洞、御成町、三坂通、蓬萊町三丁目下水改修工事
九、鳳翼洞、鍾路三丁目、觀水洞、樂園洞、薰井洞、瀆習洞、永樂町二丁目小下水改修工事
十、靑葉町一丁目小下水改修工事(圓形暗渠及蓋付下水工事)
十一、三坂通、漢江通小下水工事
十二、靑葉町小下水改修工事
十三、孝悌洞小下水改修工事延長一八二米
十四、京城府廳東側武橋町暗渠改修工事
十五、黃金町六丁目부터並木町外지의下水改修工事
十六、漢江通十一、十三番地압下水改修工事
十七、桂洞下水改修工事(第三期下水)
十八、積善洞、內資洞、弼雲洞、體府洞第三期下水工事
十九、櫻井町、明治町、永樂町下水改修工事
二〇、授恩洞ー雲泥洞授恩洞ー臥龍洞第三期下水工事延長五五〇米
二一、昭格洞、花洞、漢芹洞、孝子洞、通義洞第三期下水工事
二二、東大門周圍改修工事延長二百米
二三、自岡崎町至元町四丁目改修工事
二四、自義州通至峴底洞間市區改修工事
二五、北部公園道路築造工事

培材高普 四八週年記念

六月八日擧行

부내 배재고등보통학교(培材高等普通學校)에서는 륙월팔일로 동교창립사십팔주년긔념일을긔회로 신축 대강당락성식을 거행한다고한다

斬頭事件搜查는 『傳聞主義』로

野村課長의窮餘策

경성부내 방방곡곡에서 요지음에 큰화제로되어잇는 어린아이목베어버린사건의 범인을 수사하기에 전력을다하여 활동하고잇는수사본부에서는 오일 오전에는 야촌(野村)형사과장이 수사대원을 모아노코 수사방법을주의시켯는데 이일부터는『전문주의(傳聞主義)』로서 사건의범행의 의자를수사하기로되엇다한다 그래서 수사대원들은선술집 로동자들이만히 모여잇는수사장 은밀부터하는부인들이만히모혀잇는 빨내터가튼데를 차저다니면서 그들이례사로이약이하는말가운데서 행혀나 어떤단서를어들만한말을듯게되지나안을가하야 그방면으로 만히 활동을하기로 되엇다한다

天氣豫報

晴後曇

高氣壓은日本海로부터朝鮮으로퍼저中國大陸은氣壓의配置不安定으로天津과上海附近에는弱한低氣壓이잇다南朝鮮은흐리고其他는日氣는조코都鄙하다明日은次次흐려질것이다

最高 三十度七分
最低 十四度
正午 廿九度三分

和信 食堂回數券

使用에輕便하고 割引의特點이잇스며 贈答用으로도大歡迎인

六日부터販賣開始됩니다 二圓券·五圓券

여름의파라다이스 和信東館屋上의소ー다完테

近日開始

開始된季節料理一例 되미셤、백숙、로마도싸라다 뚜루ー쓰싸마다、冷소바等 其他各種

和信 京城鍾路 電話光(二)二八六〇番(代表)

今村洋行 京城府禮智洞二六五 電話光化門六九番 振替京城二一〇〇二番

好職業案內

市內는直接來談 原料直輸入商 京城府壽松洞一三五 榮信社工業所 振替京城二一〇五五 電光一二一四番

●左記種類製造事業에 有意諸氏는 二錢切手添送이면 敎授規定書와 各種原料價表를送부함 ●化粧品 ●社會奉仕的의素 ●貴任的敎授 ●洗濯石鹼 ●クリーム ●速製醬油

(德) 砂金高價買入 京城府明治町 株式會社 京城德力 電話本局一五七二番 平壤南門通二丁目 平壤出張所

場所 船橋里新設競馬場
日時 六月八日(木)九日(金)十日(土)十一日(日) 十五日(木)十六日(金)十七日(土)十八日(日)
平壤 春季競馬大會
勝馬投票券 二十圓 單勝·複勝
主催 社團法人平南レース俱樂部

朝鮮日報 京城販賣所 電光二四九
▲六月六日晝間映畫日延續映 大衆料金=階上二十錢 階下十錢
●大유니버ー살超特作 全十卷
●大유니버ー살全發聲大活劇 高原强襲隊 全六卷
●大유니버ー살 怒濤의女 全五卷
RKO 超努級一大猛獸鬪爭
▲六月六日夜間部 世道人心
高級常設 朝鮮劇場 電光一二八一番

隱士國人의生活 (2)

李濬鎔

朝鮮은隱士之地

서울의처음이 ?안에비추인「은사국」인의 생활이라하엿거니와청안(靑眼)이란 말은뜻이 여러가지다 서양사람의 눈자위가 프른것만 아니라 백인(白人)들의 대개는 우리조선을백안(白眼)으로보앗만 C양만은 확실히청안으로 보앗다 그는굽어헤주는나를 대접히느라고도 모든것을 친절히례찬비스듬하게 평하엿겟지만자긔의인생관을 표준으로한 리유로업지아녓다 뜻은사국」(隱士國) 어떠한말로도 적절하다외국인들이 영미인들은일본을「편드어브라이싱쑨」(昇日之國) 중국을「쎌레스챌엠파이어」(天朝) 재래에「랜드어브모닝캄」(靜穩한아침의땅) 이라고 부르기도하지만 동방에 숨어잇는때의지국이란뜻으로「허밋킹덤」(隱士國)이라고도 불러왓다 일본이나중국의경우는 각자의자공하는 명칭을 례찬──아이로니─가 아조업지아는 찬사로 번역한것에 불과하야우리와중국사람이 영미범디(英美佬) 어떤이사로 자들의멸칭을 쳐음하는동시에 국제적예양의 뜻을표시한이나 조선의경우에는 세계에 ??시지안코 으늑(幽谷) 으은거하고잇다는「은돈드」(未知之國) 란뜻과 쇄국으로(鎖國隱遁)한다는 뜻은이요 예찬하는뜻은 조금도 발견할수업다 외국사람이 조선에드러오기시작한지는 발서 일세긔에 갓갑고 외국과통상조약을 체결하기 시작한지는 반세긔를 넘엇것다 그러고 일청일로두전쟁과 긔미운동을 긔회로하야도 외국신문잡지에 소개되기도 자젓지만 아직도 조선은 외국인에게는 은사의영이란명칭을 아조면하엿다고하기는 주저안할수업는바이다 와벳든던방울 중심으로한 각국각민족의 무산계급운동계에는 근본적변소개되엇가르나 이렁역에서도숫분한소개는 보지못하는바이다。 이책임은 만히 우리가 질수밧게업다。우리가 얼마나우리의 농산물이나 공업제조품을 해외에보냇스며우리자신이 얼마나 외국에 여행햇는가 외국에서 여행했에 갑판위에서나 식당차안에서나 남사람이나 중국사람이나안 일본사람이나 서양사람이나 허다못해 자바나 포아도사람이나고와지 무릅보다가 깃위서 결국은 나머러 말해달라고하게된일이 만헛다

「나는 조선사람이다」라는말을 듯고 조선이 어느곳에 잇는것을 모른는사람도 업지안엇다 또 아는사람중에도 정확히 아는사람이 적어서 혹은 南洋의뉴─길넨드엿히나 南米의자메이카는근방에잇는 영국식민지라는사람도잇고혹은중서백리아나근동어데야는소공화국어데사람도 대개 업지안엇다 다는사람은 만주근방이라는 범려상하고 위치정한밧게못하엿다어 박한 식의부족에 지리학저지 것은정도 그들의 지리학저지요 우리가침재로 조선을그들에게 자미잇게 엔드레못치못한것 동재로 우리의해외활동이적은것에 그책임이잇다 고대로부터 혈맥속에 유목민 피가도라다니며 해양과산롱을 헤메고다니는 민족들이 엉셔인종의 각민족이 왕청하는것은 활동의무대가 넓어지고떠러서 활동의긔구선박 차량긔라생산긔구도 만히 발명되여서 생활그것이풍부해지는것이다 (계속)

俄然 文壇注視의的 各界의人氣集中 (二)

千圓懸賞小說募集의反響

新人의傑作을

蔡萬植

旣成과 中堅이 떨치지못하고 新人또한나오지 아니하는 이지음의 매우뜻잇는 計劃인가합니다

萬一 世上을놀내일만한 新人의傑作을 이번에차저내인다면 貴紙로써도 一千圓이 앗갑지아니할것이며 文壇에서도 또한 感謝하겟습니다

이번의 成績을보아 압흐로 一年에 한번쯤두고두고 되푸리하여주엇스면 더욱조켓습니다

新人進出의好機

朴泰遠

朝鮮에서의 長篇小說發表란小數知名作家에게만 附與된特權이라하겟습니다 自費出版이라도 되하기前에는 新進이나無名이나그들의長篇小說을出世식힐機會란거의업는것이나다름업습니다 이것은어느意味에잇서서든哀惜한일이안일수업습니다 이러한朝鮮文壇에잇서서 貴紙가이번에 一千圓의賞金을걸고 連載小說을募集하는것은 意義잇는일이라생각합니다 또그考選方法에잇서서도 이것을豫備決選二段方式을取한것이 應募者나選者나다갓치 보담허게精力을消耗식힌다는點에 贊意를表합니다 이제의希望은 이絕好한機會를 逸失하는일이업시 表말讀者들에게『어피─큰』하는 大作을가지고 天才的精力的作家가出現하여지라는것입니다

新聞小說의 新機軸을보혀도록

異河潤

퍽조흔 計劃인줄생각합니다 이機會에숨은作家가 彗星가티 出現햇스면합니다만 旣成作家의力作이 當選되지안흘는지요 何如든新聞小說에 새로운機軸을보혀주게되엇스면 무엇보다 깃분일일가합니다 틈만잇스면 나도應募하고십습니다

純正文藝로서의 嚴正한標準으로

金岸曙

敎養과趣味向上으로의가장큰任務를文藝品이가젓다하면이번貴社의小說募集은대단히意義깁흔事業의하나인줄밋습니다 新聞小說을나는두가지로난호고저합니다 하나는一般讀者의 興味를中心삼는것과 다른하나는眞正한意味로의純正文藝이여야할것이라고합니다 이번巨大한賞金으로募集하는이小說은 後者로의嚴正한標準을가저주기바랍니다 더구나目下新聞界에서純正文藝를等閑視하는傾向이 만흔것만치 朝鮮文壇으로의貴社의이번일에對하야는 그期待가 자못큽니다

天才의出現을

金一葉

千圓!千圓이란 가난한朝鮮사람中에도 가난한文人들에게는 큰돈이안일수업다는것을 다시늣기게되는 그感想과함께붓도다주는 社會의손맛을못본장래文人 現在文人들의영양부족된面影이낫하납니다 그러나農夫의팡이앗혜드러나는寶物든항아리와가치 千圓이라俗物로인하야 大天才가낫하날것을기다립니다

朝鮮現實相을그린 참된作品을擇하라

盧大勳

今番貴社에서大金(幼稚朝鮮이니外)을걸고 長篇小說을募集하는데에는 적지안흔勇斷이라고본다 이켜바가付托하고저하는한가지는還하는데잇서서넘우도『카─부흐리짐』線上을亂舞하는作品을골르지말라는것이다 新聞小說도 ……作品이以上그것이 그社會그階級에思潮와連關된것이업다면 그作品이무슨價値가잇는것일가? 더구나朝鮮의新聞이敎化와指導의精神下에서 發行된다면 記事보다도 더만히읽히는小說에그 朝鮮的현실이그小說에反映되여 讀者에게登山家의발이자옥

新聞小說의 新機軸을보혀도록 (續)

자욱上向만하듯이 자욱자욱心琴을울려드리가 가슴을벅채우는힘이잇서 讀者로하여금어는것이잇게하여야할것이다 그럼으로考選하는者맛당히趣味만흔로는作品이안이오 적어도그것이朝鮮現實相을그린참된藝術作品인것을어더내이도록힘쓰기바란다

文壇의榮譽

盧子泳

나는本來朝鮮日報팬입니다 그理由의 一部로는우리朝鮮日報는 달른新聞에比하야

一、學藝欄에 文藝讀物이만히실리는것

一、記事나 論文이나 모다 新社會의建設을모르로하야 採集하는點

以上과갓흔異彩가잇는 까닭입니다

나는原來文藝好家로써新聞小說에도 만흔關心을가지고 그들愛讀합니다 이런點에잇서서 우리朝鮮日報가 一千圓懸賞을내고 조흔小說을 募集한다는것은 얼마나 반가운일입니까? 沈滯한우리文壇에 만흔刺戟을주고一般讀者에게갑잇는讀物을 提供하리라는點에잇서서마음엇祝賀합니다 나는十餘年前에 大阪朝日에서 一萬圓懸賞을내고 小說을募集한다는廣告를보고 一個月동안이나 構想을한후 어느절에가서 百餘페─지可量이나 써본일이잇습니다 그러나나의菲才와 나의語學力으로는 이것이 하놀에별을따라고 덤비는것과가튼誇大妄想이라고 自覺하고 그만斷念한일이잇습니다 그후에 나는朝鮮新聞에서 五十圓懸賞小說募集이니 百圓懸賞小說募集이니하고 高利貸金業者갓치이색하고 더럽게特書大書한廣告를 보고는아모리朝鮮이기로도千圓이나 懸賞을걸고小說을募集하지못한담하고 憤慨하엿섯습니다 그러하오든中 이번貴社에서革新號를發刊하사 이와갓치文藝方面에도 大賞을하시는것은 얼마나반갑고愉快한일입니까? 나도 나의拙劣을不拘하고生活의背景이 許諾한다면 이번小說에 應募해보고십흡니다마는 事情이許諾지안으니 그만두기로하고 三千里에숨은여러天才의 精과靈이合하야 그中에서 무지게갓치 쌔어나오는傑然한 作品이 잇스리라고期待하고압호로 그作品을읽어보려합니다

文壇에큰衝動

金秦午

貴社에서率先하야連載小說懸賞으로壹千圓을喜捨하게된은朝鮮에잇서서 처음되는일인만큼 萬人의人氣가集中될것은 勿論이오 우리文壇에커─다란 쎈세이숀을 이르키리라고봅니다 朝鮮과가티 숨은人材들의藝術的天賦을조처롬發揮해볼機會를 賦與하지못하든地帶에서는 이번懸賞募集이야말로 그들力量의試金的모맨트와奮發의조흔찬스를構成할것입니다 이新聞에서 質로만흔金錢의至大한 關心을 가지게되는것이니 賞한데 그當選作品이 태를도가論難이나엇지든今番貴誌의事는 經營하는同時에文壇에新興되는바가적지안을뿐만아니라아울러 큰衝動을줄것만은確信합니다

세가지느낌

方仁根

첫재 놀내엇습니다 새로始作하는新聞으로이만한勇氣가잇섯다는것을─

둘재 반가웟습니다 메말른朝鮮文壇을爲하야─

셋재 염려스러웟습니다 거긔 相當한作品이 거두워질가하고─

감사할뿐

李秉岐

고맙습니다 貴報에서 이와갓흔일은機種선다면生活難 심한우리조선에서 小說만짓고도살어갈수가잇겟습니다

雙手로歡呼

安懷南

文學的事業은 우리朝鮮社會에서는퍽難한일이다 豫想이 잇스나 맛당히男兒의一生을맛처도 남음이잇슬偉大事業이어라고밋습니다 그러한意味에서 우리文壇은 提携식히고 貴重한文學의結果를가처올 貴社의 이번事業이야말로 雙手를들어歡呼하옵니다 다만主客兩便의실수가업서서 遺憾되는일만업기를바랄뿐입니다

映畫批評 『아름다운犧牲』을보고 (一)

金幽影

나는 映畫批評家라기보다製作者의一分子라고 自他가볼수잇다 그런데 엇재서『映畫評』이라는 題目을 걸어놋코붓을 들엇슬가?

여긔에는 避치못한 나로서 特殊하게 가진 生覺이잇는까닭이다

첫재는 過去에잇서서 所謂 評家諸氏의 批判眼은 實로映畫藝術의特殊한 價値를모르고 다만 槪念的批評에만에 一貫한것이 不少하엿다고본다 그럼으로 一般讀者大衆이나製作者에게나 何等의效果를주지 못하고 오로지 反感과嘲笑로서 歸結된것이 만혓다

적어도 한作品의 是非를가린에는 作者以上으로 作品에 對하야 理解가充分해야할것이며 또한 무엇보다도眞正立場에서의 確立된理論이 서잇지안으면 안될것이라고 生覺한다 現今에잇서서 映畫藝術이 가장 强力한發展을 보이는것만큼거긔에對한 知識을 가질려도그 다지섯는일은아니다 이러케말한다고 나自身이 水準以上으로 映畫에對한 見識이잇다는것은아니다 다만 過去의評者에게 가젓든 不滿과 또이번「아름다운犧牲」을보고 製作者에게 보내고 십흔말을 하지 안을수업는까닭에 붓을 들엇다

내自身이 製作者라고해서 製作者同僚에서 嚴正한批判的批判이아니고 私的─情實關係가 잇지안흘가 하는憂慮는 絕對로 갓지말어주기바란다

批判은 破壞이다 閉鎖性을 當한破壞다 그리고 批評의武器를 더한층 强力하게 할라면 社會機構中의 正當한 映畫藝術의分析에依한그特殊性의 統一的 把握이絕對로 必要한것이다 여기서나는다음의 簡單한 批判에 드러가겟다 一般은別다른先入見을 갓지말라

一九三三年度에× 도려서 만든 「아름다운犧牲」을日前에 朝鮮에서보앗다

가믈에풍나듯이 數個月만에 한번 나오는朝鮮映畫──「아름다운犧牲」은 撮影을開始하기前부터 주린우리들에게 얼마나한 期待와 興奮을주엇는가

그러나「스크린」에 나타나는 「아름다운犧牲」은나에게─아니 一般大衆에 여지업는 失望을 던저주엇다는것을 늣기게되매 全身의 힘이적어짐을 깨달앗다 「아름다운犧牲」은 完全히 失敗에도라가고 말앗다 在來의朝鮮映畫가 內容으로나技術上으로나 만흔缺陷이 잇다고 햇지만「아름다운犧牲」에比해서는 훨신 優越햇다고 늣긴다

民族文學의問題 (二)

─白鐵의論文을읽고─

金友哲

白鐵氏는그것은『조선의民族文學』을가르처어라고力說할것이다 그는조선의 쌔르조아文學은『수척한喪家의개行列』이라고表現하고 이와가튼貧弱한文學遺産을물려바든조선의푸로文學은 順調롭게 成長되여갈旺盛한文學이될수도업는事情이라고 論破하고──그리하야 그는沈滯와混亂에빠저잇는『朝鮮의文學』을救하자!──하고말음것고나섯다 이것은一般的으로 階級社會를떠나서생각한다면 一應首肯하지안흘수업는 理論이나 ……同盟이안이라 ××××的××社會에 살고잇는 우리들의귀에는 넘어나 쉬운듯한口呼다 『朝鮮의民族文化』 또는 文學을救하자!』하는 口呼와 理論은 偉大한民族改良主義者 要作家(李光洙나 民族主義作家(및論客)들의입에서 신물이 나도록 튀어온말이안인가? 그뼈우리들은이와가튼口吻에對하야 反逆과憎惡를늣기지안엇든가?

그들은컴컴沒落의구렁으로들어가면서도히스테리칼하게朝鮮의民族文學의支柱를붓들고『朝鮮의文學을救해야한다!』고悲鳴을 뎌리고잇다

물론우리들은 白鐵氏가말한 『朝鮮의文學을救하라!』는理論과 그들의口吻을同一視하는者는안이다 허나朝鮮의 民族文學에對한 指導的地位를 전적喪失하고잇는 쌔르조아作家들은 쌔르조아的社會秩序가完全이×× 되기前까지는 아직도 民族文學(朝鮮의文學)의 代表者가안일수업다 그럿치만 그들은 점차로 朝鮮의 民族文學의 指導權을 喪失하면서잇다 朝鮮의 民族文學의 새로운 繼承者──푸로레타리아!트에게 指導權을 讓渡하지안을수업게된다 허지만 그것의 完全한繼承은 ×××의×立과 發展에서 遂行될것이다

그럼으로 階級社會에살고잇는 우리들이 朝鮮의民族文學에對하야 말하려면 위선 朝鮮의民族文學의史的地位를밝히고 쌔르조아文學의史的地位를말하고 이어서 새로운 繼承者로 登場한 푸로文學의 力量을 말하지안어서는안된다 그런데 白鐵氏는 가장重要한 이것의 解明을 비리고 나치버리고도시『朝鮮의文學을救하라!』──그것은 『民族主義文學의 숲로─간이다』

「──民族文化의 숲로─간』은 쌔르조아─지가 權力을쥐고잇서서 諸民族의基礎가 쌔르조아秩序의 保障이며 保存되어잇슬때엔 쌔르조아─지의 숲로─간이엇다」(스타─린)

『朝鮮의文學을救하라!』는 現在에잇서서는 民族主義文學運動의 숲로─간이며 그들의 口吻도되엇다 그들의作家(李光洙, 金東仁등)가 主唱하는 이숲로─간에는 排他的인 一民族的──쌔르조아思想이 侵潤되여잇다

우리들은 (略)完族以後에야 그들의『숲로─간』──假面을쓰고잇는排外的 一國民的이엿든것을……『(略)의숲로─간』으로 맨들수잇슬것이다 그들에게더럽힌『숲로─간』에서 一民族的 排他的인思想을 떼여버리고참으로빗나는 民族文學──將來全人類의文學으로 解消할偉大한民族文學의 『숲로─간』으로 다시말하면 (略)의 숲로─간으로맨들수잇슬것이다

그러나 그過程에잇서서우리들은 그들의文化反動의全面鈌露를恒常大衆의面前에 폭로식히고同時에 그들의民族文學의숲로─간이包含되고잇는 排他的 國粹的 猊少的一民族的인思想을假借업시 摘發하야 批判克服식히가지안으면 안될것이다

『內容에잇서서는 ××主義的이며 形式에잇서서는 民族的인民族文化』──(스타─린) 는 쌔─트諸民族의 民族文化의 建設에만이 한하는말이지 ×××한朝鮮에도機械的으로 適用되는말은안이다

哲學片感 (五)

─哲學을왜非難하는가─

朴相鉉

哲學은 個性的어린말은 哲學을무스 數學의眞理와갓티 一般化식히고 公式化식힐수 업다는말이다 甲의哲學은언제나 甲의哲學이고 乙의哲學은언제나乙의哲學이다 甲의哲學이乙에게 어떠한感化와 刺戟을줄수는잇겟지만 全的으로 同一한哲學을 갓게하지는 못할것이다 換言하면『칸트』의 哲學은 언제나『칸트』의 哲學이고 『맑스』의哲學은 언제나『맑스』의哲學인것이다 『칸트』와 『맑스』가 서로그個性이 相異한것과갓티 그들의哲學이各各相異하다

그러나 各哲學者의 人生觀이相異하다고해서 何等의相互關係가업시 孤立的關係에잇다는말과는다르다

【個性】이서로다른사람들이 集團하야 相互輔助하고 相互協力하야一家庭을 形成하고 一社會를形成하야 恒常有機的關聯을가지는것과가티 哲學도各哲學者에따라 그獨特한 哲學的價値가 相異하지만 서로서로 相互關係와有機的關係를가지는것이다

例컨대 新칸트學派라하면그 學派中에는 西南獨逸學派(파덴學派)와『말브르히』學派가잇다 西南獨逸學派에서 價値哲學을主張하얏스며『말브르히』學派에서는 論理主義哲學을主張하얏다 그러나 우리는그兩學派를 新칸트學派라고 稱名한다 그것은 兩派의 哲學의 形式이 相異하나 그根本的思想이죽 『칸트』의 先驗的批判主義思想을 繼承하야 『칸트』의 批判主義思想上에서 觀察할때그兩學派는 그根本思想에잇서서 相互關係가잇는까닭이다

如斯히 哲學은 個性的이면서도 相互關係를 結連할수잇는데서 哲學의特徵이 存在하는것이어 넘어가는者의 要求와갓치眞人이認從하는것만한一般的固定不動의 結論을 哲學에서 要求하는無理의要求이요 沒理解的要求이다

個性的이란 點에서는 藝術도 哲學과 類似하다 人生觀察은가 秀麗한自然을 描寫한小說家나 그偉大한作品은 各各 사람에따라 그表現形式의

【特色】과 獨特한藝術的價値가 相異한것이다 『톨스토이』의 作品에는 톨스토이의 獨特한藝術的價値가 存在한것이고『쎅스피어』의作品에는 쎅스피어로서의獨特한 藝術的價値가存在한것이다

如斯히 藝術에도個性的獨特한 價値가잇슴을알수잇다

要컨대 哲學은個性的學問이다 淺薄한難者는 哲學의性質을 誤解한에서 그와가튼非難을가지는줄안다

獨逸의哲學者『피히테』는自己의 人格如何에따라 自由로哲學을 擇하라고부르지젓다 이부르지즘도 哲學은個性的인일을暗示하는것이아닌가? 難者는哲學에서一定不變의一般化한結論을要求하는欲望을 抛棄하고 哲學은本來個性的學問이며 人類文化의根本的價值를探索하는 方法論임을알라

林巨正傳 (106)

洪碧初 作

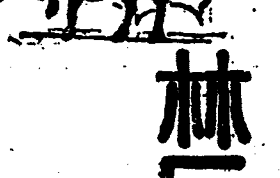

곽오주 三의一六

의할업는듬에 형세업는집에 약한몸에 중한병이 들면 죽을사람으로 칠수밧게업다 오주의안해가 약한첫 못어더먹고 알는중에 정신조튼날 낫후부터 열이 훨씬 더하야서 정신을놋채 몃칠동안 고통하다가 나중에 고통이 가련안는듯 열이 갑작이나리고 열이 나리며 숨이 딸하던치엇다 아들나흔뒤 세닐해가 겨우지나고 오주와가티산뒤 일년이 채못되어서 오주의안해는 박명한미인으로 일생을마치엇다

초상에 동네인심도 잇거니와 덩천지가 도아주고 유복이가 협을써서 오주 안해의 초종범절은 과히 마련업지아니하얏다 유복이 안해와 오가마누라까지 초종중에 한번식 던짓이왓다갓는데 오주의장모는 장사날까지 한번오지아니하얏다 이째 신벳골에 마마가 들어서 오주의 처남어히가 걸련까닭에 오주의장모는 아들마마시기느라고 딸의초종을 와서보지못한것이다 오주가 급히 장모보고할말이잇서서 바로 장사이튼날 신벳골로 장모보러갓다 오주가 장모의집 삽작안에 들어서랴고할때 봉당 정화수상아페 안젓든 장모가 등겁하야 들어오지말라고 손짓하얏다 오주가 영문을몰라서 무춤하고서자 장모가 또차나려와서 삽작밧그로 가치 나왓다 부청하다고 집안에못들어서게한것을 안뒤에 오주는 밧게서서 이야기하는데 일긔조하 장사잘지낸것부터 대강이야기하고나서

『어린것땀좀와라구급히왓소』

하고 장모를 바라보니

『어린것이 어미의한세상것는표적인데』

하고 장모는 손등으로 눈을 이리씻고저리씻고하얏다

『죽기전에 그런말합듸다 그런말이 업드래두 잘 길러야할텐데 엇더케햇스면 조켓소』

『자네가형세가잇스니 유모를대나 엇더케하나』

『아무리생각해두 장모가 좀 길러주어야겟소』

『내가 젓두업시 엇더케 길느나』

『젓은 어떠먹여서라두 길려주시우 내가버는 일년사경은 모두 그놈의젓갑으로데밀테요』

『차차 의론해서 조토록하세』

『차차가 다무어요 지금 잠것누루 넘겨두시키는데 하루가 급하오』

『이동네 마마가 못난 뒤에 내가 데려옴세』

『언제 마마쏫나기를 거다리구잇소 곳좀 데려오시우』

『집의마마 배송이나 내야지』

『언제 배송내우』

『댁새후에는 내게되겟네』

『그럼 댁새뒤에 내가 어린것을 데리고오겟소』

『지금 자네가 데리구잇나』

『어듸 맛길데잇소 그럼 댁새뒤에 오리다』

하고 오주는 총총히 장모를 작별하고 돌아섯다

오주는 안해죽은슬픔보담 어린애살릴걱정이 더만햇다 나케는 어린애를 포대기에 싸서 안고 첫잇는데 편네를 차저다니는데 한차례가고 두차례가면 밤새 도섭을해 엇지아니하야 오주는 생청을쓰고 비위를 부리엇다 낭은 우혜다도낫지만 밤이 큰걱정이엇다 밤에 어린애 ……

오주는 안팎…… 오주가 신배스꼴갓나오사흘되든날밤중에 어린애가 자다깨어서 울기시작하얏다 오주는 어린애를 어르고 두어서 복두갈구리가튼손으로 속닥속닥하야 달래엇다 어린애가 울음을 끈치지아니하야 오주는 닐어나서 가로안고 들뚱어를 첫다 어린애가 울음을끈칠듯하다가 끈치지안하서 오주는 가로안은채 방안으로둘어다니며 우에우에하고 얼러보앗다 전에는 언간하면 끈치든 어린애 울음이 도리혀 점점더쇠엇다 오주는 젓을어떠먹이려나가볼생각하고 생각하다가 이밤중에 누가닐어나서 젓을주랴 골치생각하고 어린애를 다시눕혀노코 숭냥떠다둔것을 조금식 입에흘러너헛다 어린애가 사례가들려서 콱콱하다가 다시 울음을내노으니 오주는 상을 쌩그리며 죽령또는수밥을 내던지고 손가락 하나를 입에 머어주엇다 어린애가손가락을 빨어 보느라고 잠간동안 끈쳣다가 또다시 울음을 내놋는데 보에비언것가티 우니 오주는 다시 까로안고 닐어서서 정신업시 둥쳐불럿다 어린애는 악패듯이 울고 오주는 미친사람가티 중얼거리엇다 오주의니마에 진땀이 소삿다 오주의장황한 험하야젓다 오주의입에서 혀가소리가 한마듸 나오자마자 어린애가 방바닥에 떨어졋다 쌕소리한번에 어린애 울음이 ㄴ치엇다

創作 鼠火 (七)

李箕永

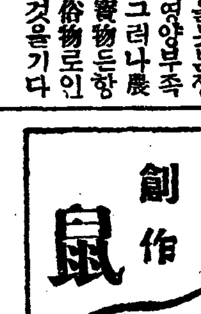

솔상을 치우자 투전판은다시벌러젓다

며들석하는 바람에 자다가 오줌을 누러이러난 이웃사람들이 하나 둘식 모여들엇다 신장수·남서방 산직이 조첨지아들 군삼이 또누구누구가 ─닥은 벌서 세화책운다 개짓는 소리가 요란하다

『나도 한패한세!』

순칠이도 투전판으로 달녀드럿다

『아젓씨 돈잇수?』

『그럼잇지』

『어듸뵈시유?』

『잇데두 그래』

『그럼하십시다 한장(일원)이하는 못노키요』

『그라지』

이번에는 응삼이가 물주를 잡엇다 그는 애기때로만한것이 돈 일흔셔닭이 안인가해서─ 한판은 다시 죽4도리갓다

『쉬시유…』

『자구지구 복지고 노들로……』

순칠이는 팔을것고 패스장을 쌔쏫는데 장귀엿다。

『일이유 저리유 선달갑오!』

돌쇠는 一二六을 쌔쏫는다

……애기때가 모다 먹엇다

『비러먹을…… 이놈의 노름을어듸하겟나……』

응삼이는 갈기머리를 마치 갈퀴로 잔듸밧을긁듯이 북북 굴그며 징징 우는소리를 하엿다。

『누구잡세 난대안잡겟네!』

『자식두 변덕은── 인내라 내잡으마』

돌쇠는 와락 투전목을 잡어챗다

그라서 응삼이는 다시아기패로부터보앗다 그는 눈을홀뜨 쩌고 정신을 차리고 대드럿다 그러나 원체 투전이스투른데다가 작겁이 만흔응삼이는 점점 눈이 게슴치레해지고 정신이 얼떨떨해서도모지 노름니 되지안엇다 투전장을못쓸고 각금넉일흔사람가티한동안 안젓다가 염에사람에게 핀잔을먹엇다 못난사람은 이라나 저라나 지친구우럭이엿다

마참내 그는 화증이 버럭나서 잇는돈을목더려가지고

『너고나고 단둘이 하번세 고만자!…그와지켓!밤샐것무엇잇니!』하고 돌쇠에게로 달녀드럿다

『그것조치!』

돌쇠는 투전목을쥐고 의숙하게척척처서주르륵──굿지

『자─여라!』

『자 쎄다!』

『쎄다!』

『쌔라!』

단판씨름의 큰판이라 방안의공긔는 긴장되엿다。 개평군들는노름판을 욱여싸고 눈독쑥쏘나 석장을드려간 돌니는 신장써떨듯 투전을 붓들고죄이는손이 떨니엿다 그는 엇더케똥이타든지 느총이흘느고이마에는 쌈이솟앗다

『쉬시!』

『이놈아!자팔이다!』

돌쇠는 투전장을 재키자 자긔압헤차한 돈뭉치를 번개가티집어느코 번덕이려섯다

『아이구!』 어렵쿵할놈의투전아!』

응삼이는 투전짝을 쐬처버리고주먹으로 가슴을치며 잡버진다

그러자 좌중은 와──하고 돌쇠에게로 손을벌니고달녀드렷다

『개평좀주소……나두나두』

돌쇠는 두손을 쪽기주머니속에 잔뜩처느코 팔뒤굼치로 좀혀드는사람들을 떠밀면서군중을헤치고 돌쳐엿다

『글세!좀참세나 가만히들 잇서요 이러케하면 정신을차릴수가잇나』

그는 호주머니에서 집히는대로── 은권을 집어서손바닥마다 내주면서 문밧그로뛰여나왓다 그는별안간 누구를날길을차고 쌔라치며 군중을헤치고나왓다

『이건 왜 실사사납게 두손식 벌녀!』

순칠이 정신이와멋사람은 몰쇠의 꽁문이를 떠러섯다─ 과우처고 팔팔한돌쇠에게 그들은 마우 덤비지못하엿다

멍텅구리 第1篇 記者生活 (八)

춤추는患者 (二)

─광대작약의폐해─

共愛醫院 林容甫

방안에잇는 모든사람이 누구하나 손들어 그아이의 괴고름구한춤을 커지하지를 못하고 또 나는 내자신 가방을들고 이곳에와지온것의동과 조차 완전히 이저버리고 얼마를 그러케『이세상에 도저히잇슬수업는 긔괴한광경』에 정신을쌔앗기고 잇섯습니다

그리자 ×씨가 말업시나를 도라보앗습니다 나는 비로소 내자신을 그곳에찻고 황황이 방안으로 들어갓습니다 ×씨부처가 불행한어린이를 덥석 쎠안어다 자리우에다 붓들어안첫습니다

그러나 내가 진찰한결과는 보통뇌(腦)의증상이상의것이아니엿습니다 나는 저도모르게 고개를 기웃거리지안흘수업섯습니다 뇌증상으로서 그러케 열에뜨여 춤을출수는 업는일이니까요 그러나 그러한것을 생각해볼여지도 업시 나는뒤섞 진정케와 과장으로 그아이를 자리속에 안정식혀 주엇습니다

이쌔까지 한마듸의말조차하는일업시 겻헤서나의하는양만을 보고잇든사람들이 그제야제각기한숨비슷한것을 토하엿습니다 어케그러한 광란의짓이잇섯느냐는듯이 이제는눈감고가만한숨소리로 잠들자고잇는어린이의얼골을드려다보며 어머니되는이는 몃번인가 손을들어숏아오르는눈물을 씻고씻고하엿습니다

『대체 그게 무슨병입니까? 이런병도 잇습니까?』

×씨가 가장 딱한표정으로 내게물엇습니다 그러나 그것은 누구가아는이가 잇다면 내가 뭇고십흔말이엿습니다

『글세요 …… 뇌막염아나?…… 혼종……』하고 나는 마루로레 떠다논머야에다 손을잡그고고개를 기웃거릴수밧게업섯습니다

박게나와 이럭저럭에 올드며 보러니까 저편물부한에구경군들이 한데몰켜서서 무엇을보고그러는지 웃고 떠들고 야단입니다

『미친년아 춤을 춘다나요?』

하고 인력거군이 아르켜줍니다

『예서두 또 춤을추 나?』

나는 쓰듸쓴우습을 웃우고 이러케 혼자중얼거리지 안흘수업섯습니다

집에도라와서도 이러커리생각을 하여보앗스나 엄하 삼십구도나 되엇든 그아이가그러케 신이나서 춤을춘까닭을 궁리해낼수는 업섯습니다

그리자 이를저나 ×씨가내게로와서 하여주는 이야기를 듯엇슬때 나는 아연하여지지 안흘수업섯습니다

刀圭漫談 (五)

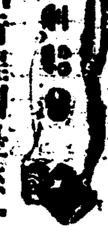

▲詩集『行程의憂愁』 李□燦作 行程의憂愁 裏面 헤매는白羊 靈魂 小島가려 等 發行所京城府堅志洞三三 漢城圖書株式會社振替京城七六六○番

▲『우라키』留美學生雜誌 (六月號)要目 內容 國際聯盟의過去現在及將來 米國과民族史外將來의目的과南北米 苦學生活百態其他 定價三十錢 北米留學生總會發行

大恐慌克服의 唯一한 最後方策 【三】

權力强化의 必要絶叫

黃俊郁

左右間지금의資本家는 政府의權力에依하야 生活을統制하려고 恐慌을克服하려고 最後의努力을하고잇스며 따라서 前述한바와가티 强力한 國家政府를要求하게된다 自家의 傳統인 『產業自由』의 一部를犧牲하고 自己階級의弱小部分을 犧牲하야서라도 資本家는그營利的產業을 繼續하여야할것이다 그럼으로結局보든時代에失敗한資本家는 새로운對策으로 產業自由의原則을버리고 强力한政府의統制의힘으로 生產을 調整함으로써 그恐慌을克服하려는것이다 資本家의이러한要求를理論的으로 體系化한것이 卽國家資本主義요 이國家資本理論이 卽統制經濟理論이라할것이다 統制經濟理論은 大槪우에와가튼實際의根據를 가진것이어니와 인제그主張을말하기前에 資本家의 恐慌克服策에對하야 注意할것은 그들이徹頭徹尾自己를 卽生產者、企業者의立場에서만對策을생각하야왓다는것이다 지금까지의對策은全部가 엇더냐하면 物資의生產을보다 적게함으로써 物品을적게生產함으로써 恐慌을克服하려하엿지 消費力의增大促成에依하야過剩生產物을 消費함으로써 恐慌을克服하려고는 아니하엿다 잇섯다면 土木事業이그것이라할수잇스나 巨大한 消費物資 巨大한失業群에比하야생각하면 從來의土木事業가튼것은 잇섯다고말할수업게된다 이生產만을制限하는것을 다른말로換言하면 그것은資本家가一時利益을 엇보거나안보거나함으로써 不景氣를回復하게된다는것이지 消費者大衆의生活을 조곰이라도 向上또는維持하는方向으로써 恐慌을克服하자는 意圖가업는것이니 그것은다만 失業者를 더할뿐이다 大戰前에모든 恐慌에에는 그만한對策으로서도 그것을克服할수잇섯슴으로 어번도類似한方策을 써왓든것이나 이번의 恐慌이 그前의그것과全然다른것 量的으로만아니라 質的으로도 特異하다는것은 이제는아모리 頑迷한資本家라도 是認하지 안흘수업는것이다 이런點을에다르며에다 資本家는 强力한政府의 힘에依하야 보다큰犧牲과努力으로 經濟的危機의 打開를 突破하려한다 우리는여기對한 例를米國에만하여볼수잇스니 지난三月大金融恐慌以來 大統領에게非常權力을賦與하고 또最近에와서는 大이풀려이金融을 上下院이通過한것이다 이만한實際情勢에 根據를둔 統制經濟論은 엇더한主張이잇는가?다음에紹介하려한다

(四) 强力的統制

經濟를主張 上記와가튼實際事情에서出發하나만처 統制經濟의第一主張은從來의消費力增進策이다 그들의主張을要約하면아래와갓다 지금까지의 모든恐慌의原因은 그것이單純이 失敗된原因은 生產의制限만을 問題로하얏기때문이오 그것이經常的國民의生活向上을度外視하얏기때문이다 그러면民衆의消費力은 어떠케하야서擴大시키며 民衆의生活은 어떠케하야서 向上식힐것인가?그것은勿論 直接으로는 生產民衆의賃金을引上하며 勞働時間을短縮하야 就業人員을增加식히는 一方間接으로는 物價를引下하는同時에 稅制를改革하야 民衆의負擔을輕減함으로써 民衆의 消費力을向上식힐것이다 勿論 이런일은 資本家들에게 맷겨두어서는 到底히 實行되지 안을것임으로 民衆의 利益을 爲하야 國家의 權力으로써 强制로그러나立法的手段에依하야 이를實行치안하면안된다(이것을强力的으로目的을達할것이라하면 이시종의主張이될것이다) 그러나 眞實로이러케民衆의消費力만을생각하고 生產力의 發達을生覺하지안는다면 社會의進步와民衆의福利의增進은 바랄수업게될것이다 그럼으로國家權力에依하야 …

春繭價基의協定 四十二掛說有力

製糸協會側의策戰이注目處다 日本內서는五十二掛

春繭基準價協定에 關한各道繭主任官會議는五日午前九時부터總督府第三會議室에서 開催되엿다總督府側에서는渡邊局長以下關係職員이出席하고 各道에서는主任官十三名이出席하엿다 午前中은總督府와各道間의 協定이잇섯고午後부터 製絲協會側과의懇談을하기로되엿는데 絲價의昂騰과環境의事情으로價格은四十掛를 나리지안코 日本에서는五十二掛임으로朝鮮에서는結局四十二掛로 落着되지 안는가하는觀測이만타

京城組銀의 預貸金俱增加

京城組銀五月末現在預金貸出現在高는 預金八千九百十三萬四千圓貸出一億八萬圓으로前年末에比해預金 一千三百三十八萬圓貸出八百十九萬三千圓의增加를 이는다月末現在內容은如左

定期預金	四一、一九七
當座預金	一四、五五四
特別當座	一五、七一一
通知預金	一〇、四五二
諸預金	七、二二〇
合計	八九、一三四
證書貸	一三、四九〇
手形貸	七五、二七八
當座貸越	四、五二一
割引手形	五、六五二
荷爲替手形	一、一三九
合計	一〇〇、〇八〇

朝鮮의郵貯金 四千萬圓突破

朝鮮人一人當三圓拾錢 日本人一人當近九十圓

朝鮮에잇서郵便貯金은貯金利子의改正으로一時若干의減少를보이엇스나 그後順調로預入額을 增加해서五月二十日로써 預入人員二百五十四萬五百四十四人 그預入金額四千百三十萬三百二十圓에達해서預金人一人當貯金高十六圓二十六錢이되엿다다시 이것을朝日人別로區別하면日本人은五十九萬八千四百七十九人三千五百九萬九百七圓朝鮮人은百九十四萬二千六十五人六百二十萬九千四百十三圓이니그預金人一人當貯金高는日本人五十八圓六十三錢朝鮮人三圓二十錢

金聯理事長 會議開催

朝鮮金融組合聯合會理事長會議는 五日午前九時부터總督府第一會議室에서林財務局長統制下에開催되엿다 出席者는各道聯合會理事長十三名과總督府側에서西崎理財課長 各關係職員으로今井田政務總監으로부터演示가잇고當面事項의答申에對한會議에 들어갓다

一、○當面 …

法에關하야聯合會가指導한事項의槪要

二金融組合員의增容을促進하는同時에指導金融의撤底를一層强化하기爲하야取할方策如何

堂島取引所 蓬萊米別建 七月부터實施

【商通大阪特信】 大阪堂島米穀取引所에잇서서 蓬萊米別建淸算取引開始는 이제來七月부터實施할方針아래 種種準備를해온바 旣報와가치 蓬萊米新規上場에就하야는 原產地狀況의 調査及產地商人과의 關에 種種取引上諒解시킬必要가잇슴으로써堂島取引所에서는 取引所及同組合主催아래 臺灣米狀況視察團을組織해가지고 來七日神戶出帆의瑞穗丸으로往復二週間豫定出發하기로 決定하얏다

六月中蓬萊米出廻 五十萬袋以上

【交通台北發電】 五月中蓬萊米의出廻는七萬袋에達하는데六月中의豫想을보면南部產地는바야흐로梅雨期에들어가安心이되지안으나假使天候不順타하여도 어도三十萬袋出廻될것이오中部로부터二十萬袋라보면合計五十萬袋以上이리라고본다

『日本이反對해도 稅率을變更안해』

國民政府關稅處聲明

【南京四日發電通】 新關稅率은日本側의反對로近近變更될모양이라는說에對하야 國民政府財政部關務處當局은四日如左히聲明하야其態度를明確히하엿다 改訂稅率은國際的으로何等不當한것이아니며日本이反對하고잇는것은다만探知하려는데 不過한것이다 國民政府는威信의保持와國內產業保護의目的上單純한對外的情實에依하야 現在의稅率을變更한다든가하는것은絕對로아니할것을言明함

東取의缺陷을 補正하라通牒

商工省議서協議한結果

【東京二日發電通】 商工省은 二日午後二時半부터省內大臣室에서 省議를열고四月初부터施行되는東京株式取引所定期檢査가잇서 이미들어난同取引所의 缺陷에對하야處置를協議한結果日本經濟界에잇서 東株地位의重要性을보아 九月末營業期間이 바뀌기前에斷然그缺陷補正을 할必要가잇다고 東株에對해서 그뜻으로의通牒을發하기로되고 午後三時五十分 散會하얏스며 川久保商務局長은 곳長光理事를招致하고通達하얏스니內容大要는如左하다 東株取引所에잇서 從來取引員이取引所에 納入할金錢의 納入上 規律이업는傾向이 放置함수업슴으로써 今回當局에서는 一定한方針을보이어 取引所로하야금 勵行시킴이 適當타고 謂하고左記의措置를行케한다

一、身元保證金月額未納에對하야는 二週間을넘지못하게期間을指定하야그것을完納시키고 未納者는 定款所定의違約處分을할것

二、現存의受渡代金賣買差金其他의 計算差額의未納에對하야는六個月을넘지못하도록期限을指定해서그것을完納시기고完納치못하는者에對해서는定款所定의違約處分을할것

三、取引員이取引所에納入할小切手의無保證을漸次減少하도록具體案을樹立하야當局의承認을바든後그것을實施할것

四、委託者에對하야契約의不履行을거듭하고營業上不信行爲를하는取引員에對하야는所定處分을할것

不良取引人 一掃着手

【商通東京特電】 商工省當局은東京株取의定期檢査에依해身元保證金未約十三名十五萬圓受渡賣買等計算金未納十三名二百四十萬圓에이르는金額을하는者三十名三百五十萬圓을 指摘해서 이들不良取引員을淘汰하고每月그內容을報告할旨를言明하얏다

日滿쌀력建設로 滿洲國도金禁止

【新京發電通】 北滿의產金地帶調査完了와함께滿洲國의金生產은大量的으로行해지리라고보이는대世界的으로金爭奪戰이激化한때그것을自由市場에放任할時는모다流出될염려가업지안함으로滿洲國政府에서는統制經濟의計劃으로부터金逃避를防止코자五日國務院會議에附議可決한다음金輸出禁止法을 公布하기로되얏스니 그와同時에 公布될金과아울러 國防上자못重大 … 滿洲國政府는 … 그것을가저貨幣制度變革의準備로할意向이아니요日滿쌀력의健全한成長을도모하려는것이다

日滿合辦으로 滑石株式會社

資本金五十萬圓

【奉天發電通】 滿洲國實業部는 去二十九日海城、大石橋、營口方面의滑石業者十五名을新京으로召集하고日滿合辦滑石會社創立을慫慂 … 急히進捗하는대 新會社는資本金五十萬圓으로 海城、開平兩縣內의滑石鑛區二十餘를買收하고 滿洲國에歸屬시긴逆產鑛區十三도 委任經營을바들터이다 資本金은 日滿折半主義를取하야滿洲國側은 鑛區의現物出資、日本側은現金出資로 株式會社를하는同時 社長은滿洲國人副社長은 日本人重役은適宜分配할豫定으로創立許可申請을할터이다

北海道不容認 砂米問題再燃

第二段策協議키로

北海道에잇서混砂米의移入禁止問題는穀物聯合會全朝鮮商議聯合會의反對陳情과또는去四月京城에서開催된大日本米穀大會決議에依한寒水粉混入米에對한除外陳情을하기爲해서朝鮮米協會及穀聯側을代表해서菱本朝鮮米協會理事井谷穀聯幹事의兩氏가北海道에가서猛運動을이러키엇스나結局北海道當局의容認하는바되지못하얏슴으로近間全朝鮮精米業者를糾合해서第二段의對策及今後의轉向方法에關한協議를하기로하얏는바穀聯齊藤幹事長으로부터그뜻으로써本日聲明을發하얏다

煙草景氣

【東京三日發電通】 大藏省專賣局에서는 三日七年度煙草販賣實績을發表하얏는데거긔依하면 七年四月부터八年三月末에이르기까지 總賣渡代金은二億六百十五萬八千圓으로서 前年에比해五百八十萬四千百六十圓의增加를보인다 原因은時局匡救인풀렴事業의進展에伴한景氣回復이라고專賣局은기뻐한다

硫安市況强化

硫安肥料販賣會社에서는 三日日窒本社에서硫安賣價를對農林省關係로부터 消極的價上方法을取해서五分의 割戾二步同樣二步의 割戾制度를 廢止하기로決定하얏다 그때문에朝窒日本모다買物一時殺到하야 急硬化하기에이르릿다

五月中朝鮮 對外貿易

五月中朝鮮對外貿易額은 (單位千圓)

輸出	三、七七二
輸入	六、七八四
計	一〇、五五六
入超	三、〇一二

으로서前年同月에比해輸出二百萬三千圓增輸入五十五萬一千圓減一月以降累計額은

輸出	一四、九七三
輸入	二六、五八二
計	四一、五五五
入超	一一、六〇九

으로서前年同期에比해서輸出百九十六萬六千圓의增加輸入四百五十五萬二千圓의減少나

株界六感

… 委員會에서는 滿洲國不承認을決議 …

× 一百八十圓臺에서 오래스동안相持하든 東新이 二百七圓臺까지 쳐히엇스나 二百七十丁을넘지엇음

× 이만치올닌市勢가 그대로달어난다는것은 좀어려운일

× 買方이 乘勝長驅하는판이니 함부로賣市勢도아니지만 客觀이買付하면 地場이賣迎하는데서 深押을내임이常例

× 深押은 물나도『메사기』로는 押目이잇슬뜻 그러치아니하면 여기서暫時保合往來의順序

× 保合만한다면 차갑에사두는便이有利치아니할가 過去四五期과는反對로살것을 認識할必要가잇슬뜻

× 一切外債의 支拂猶豫를一方的으로宣言하야 國際財界를威脅하고잇다

今日의市勢 (五日)

株式	(朝取後場引値) 朝新 [illegible] 東新 [illegible]
期米	(先限後場止値) 仁川 三·五五 大阪 [illegible]
正租	(仁川一斤價) 改良 五錢公 在來 五錢公
正米	(仁川㊂三等) 二〇、七〇
綿絲	(大阪後寄) 二〇〇〇〇
生糸	(橫濱先限後寄) 九一〇〇〇
人絹	(大阪先限後寄) 一〇九一〇
고무	(EAQ一封度價) 現物三錢五 先物三錢五
爲替	(對米) 二四弗半
地金	(朝銀買價一匁) 八、七〇

商況 (五日)

▲玄米五斗入三九一、一三八叺 四斗入八四〇叺▲白米四斗入七六四叺(三〇기로) 一〇〇〇기로 ▲正租叺入六九〇六〇叺俵入一四、九〇五俵 ▲大豆二八、六三五叺 ▲小豆二四六叺▲小麥一、三七八叺 ▲粟三八九袋▲綠豆四斗入二八三叺五斗入三五〇叺 ▲滿米一五袋 ▲雜穀一〇袋

株式 反落底强

前場 休日前에 요사이봉수업슨 新高價와大幅往來의波瀾으로緊張過에꼴况을呈하고反撥로止해 엇던바 今朝는米爲替 … 仙半에 人氣 … 二十二圓八分一의 低落及米棉 …

增稅問題其他 市場活氣減退

赤字財政救濟策으로高橋藏相은廣汎한 필드에亘하야增稅及新稅制定에腐心하여오던바 數日前發表에依하면 郵便物稅引上을爲始하야 財產稅營業收益稅 賣上稅 有價證券移轉稅等等實로多種多樣에亘하야 高率的稅制改正의範圍가大體로決定終了되엿다 此에따러一般財界에多少의威脅이增加되게될는 勿論이나 그러고今年豫算이二十三億이라는未曾有의 膨大한赤字豫算임은 누구나잘아는事實이지마는 明年度豫算도亦是그러케減하지되리라고推測되지안는다 三月荒木陸相은이러케말하엿다 明年度陸軍豫算은減할수업다고 萬若陸軍이그러타면海軍도그럴것이오 其他도亦然할것인즉 豫算의 顯著한縮小는 明年度에도 期待할수업슬것이나 이外에 外國材料로도不美한것가 적지안으니 騰 …

米國市場反落에 當地亦是追從

三日以來米國市場은株式商品이 모다反落되엿다 三日의米棉은賣物의多量的出來로十八포인트乃至二十六포인트(一圓十五錢)低落을보앗스며 株式市場은 多量의利喰으로스틸은一弗八分之七低아나콘다一弗低이엿는데 그原因은그間이너무本格化한데에過高히올는까닭에 제다시反落된것이라한다 이原因은當地에도그대로適用할수잇는가한다게다가今朝日米爲替는二十四弗六十二仙半으로休日前과同事임에不拘하고스틸은約二圓假量뎌려가며米棉은一圓十五錢의低落을보앗다그리고當地로말하드라도既次말한바와가티그間東新이六圓臺突破의記錄을내게된것은米國인푸레及停戰調印等에함부로올너간 市勢임으로인제다시어느程度外지떠러지게될은도로혀正然한것으로볼수잇다

農家의狡猾와 地方出廻漸增

本年一月初에 二十四圓五十錢外지 昂騰하엿는市勢가其後因而低落을繼續하야 二十圓四十錢臺를示한後 百三四十丁의反撥를告하엿스나 高價에는買物이依然稀薄하야四個月間이나百餘丁範圍에서 保勢를持續함일이다 然而農家에서는一月頃의高價만을夢想하고 低價에는絕對賣惜하여왓스나時期는 於焉間變質期에臨迫하엿고 正米의事情은在米가例年보다多量의增 …

米豆餘話

◇新甫發會初에는제법活氣를帶하야 一段高價를示할뜻하더니 結局은또保勢。

◇이달外지保勢를 繼續한다면 거의半年이나되다 定期筋의 沈默時代?。

◇그러나本月부터는 어데로든지一大分岐를演出할러지 그 材料는天氣의如何에엇다。

◇그런데天候는天候不足히悲觀하기外지에 일으지안엇스나 압흐로天災期가逐遠한만큼 需方의不安도不無。

◇株界는 米國의好景氣로 제법活氣를添하야 日復日高價를示하나 米界와는別個問題인것을 記憶하여둘일

◇그야景氣만確實히恢復된다면 株高도追伴할수잇지만 아즉은그러치도안은모양

期米 依然保勢

前場 再昨後場 阪地二十四圓七十三錢止와共히二十一圓七十一錢에場을止한當市場은一休同朝에入하야阪地初付二十四圓六十九錢인四丁低、援하고二十一圓七十一錢인再昨止의同錢으로場을始한後阪地六十四錢의小落을接하고六十九錢까지小弛하더니結局阪止六十八錢의反高를伴하야七十一錢에場을止하엿다

後場 阪寄二丁低인二十四圓六十六錢을보고當地도또한二丁低인二十一圓六十九錢으로後寄한後七二、七一七〇等의步調를示하다가別段과如히大引되다

依然保勢不離 分岐는果何時

… 加를示하는데다가 長下米의壓迫사지加하야反撥하기는姑捨하고 도리혀軟勢를助長하며 … 續付業者의 實情 … 强硬的賣物이 現出하기를示하는바實로此間의 …

新米四個月間을繼續하야 百餘丁範圍內에서一進一退하엿슴은 으로南方共히沈默을守하여오든바本月에入하야 入梅이誕生되사市中은稍이活氣를帶하야어느程度外지의上分岐를示하얏스나高價에는또한買方의戒로伸力이遲鈍하야繼伸하지못하고又復保合圈內에入한느觀이잇다 果然何時에나 快活한分岐를見하게될지알수업스나 目前의모든情勢로보면株界는米國景氣의好轉과 日中停戰이얼마큼好感을주어日日高價를示하나 그러나米界와는別個問題이다米의直接事情을본다면 在米의依然壓迫과又는頭上天候의順調로容易히高價를 不許할듯아니라今回買上의結果不好와政府彈賣의繼出米等으로因하야 더욱買氣를阻喪케할것으로 아즉도相當한時日을要하지안코는保勢範圍를脫치못할것갓다

各地正米

▲釜山躊躇 出廻四千叺 產地의整理一巡과在庫減少에引緖되엿스나 期米의無氣力과日本買氣萎縮에高値賣買에警戒되야相場氣迷狀態의㊂三等二十圓七十錢四等二十圓五十錢豫想으로商內는二千三百二十三叺

▲大邱反撥 休日前에期米高케移하야 人氣安定되고賣物減少에古買物조곰식出現되야㊂三等二十圓四十錢四等二十圓丁으로二十錢爸反撥

▲木浦强調 出廻二輛當日側의小口買叺外에買氣別無하며 廻荷薄에象하야人氣强硬㊄三等二十一圓三十五錢 四等二十圓十五錢으로五錢高

▲仁川低落 產地는別로騰貴할意向이엇이나日本外의差入値을러저 休日後初日임에不拘하고商內閑散㊄三等二十圓七十錢 四等二十圓四十錢

▲群山伸悩 出廻八輛日本은古米拂下에人氣集中되고 買出者가엽서買氣는極度로萎縮되고 大體로賣物薄이나 同事伸悩◎二等二十一圓六十五錢四等二十圓五十五錢

▲鎭南浦保合 當用買一巡으로閑散에陷入하야戾地도多少安定된模樣이데期米의保合에象하야市勢㊅三等二十一圓五十錢四等二十圓二十錢으로保合

堂島前場情報

【商通大阪發電報】正米側과株式側은處分하고中原側地場目先師와來客側의賣出에對하야場遠側地場强氣側岡山側中谷北鮮產業側은이買入하엿다

木浦穀物移出高

【商通木浦電話】 木浦港五月中穀物移出高는 七萬二千九百七十一石七斗로서 前年同期에比해서三萬二千八百二十四石四斗의激增인바昨年十一月以降移出累計는 四十五萬三千八百七石二斗로前年同期보담五萬二千四百三十七石增이다

木浦穀組賣買高

【商通木浦電話】 木浦穀物商組合의 五月中穀物賣買高는玄米二萬八千三百五十六石四斗正租五萬九百七石으로서 前年同期에比해서 玄米二萬六千二百七十五石一斗 正租五萬百八十二石으로모도激增하얏다

朝取短期 (五日)

	寄付	大引	高價	低價
前場 朝取	[illegible]	[illegible]	[illegible]	[illegible]
朝新	[illegible]	[illegible]	[illegible]	[illegible]
鐘新	—	—	—	—
大新	[illegible]	[illegible]	[illegible]	[illegible]
東新	[illegible]	[illegible]	[illegible]	[illegible]
日產	—	—	—	—
日新	—	—	—	—
安取	—	—	—	—
拓新	[illegible]	—	[illegible]	[illegible]
後場 朝取	[illegible]	[illegible]	[illegible]	[illegible]
朝新	—	—	—	—
鐘新	[illegible]	[illegible]	[illegible]	[illegible]
大新	[illegible]	[illegible]	[illegible]	[illegible]
東新	—	—	—	—
日產	—	—	—	—
日新	—	—	—	—
安取	—	—	—	—
拓新	[illegible]	—	[illegible]	[illegible]

朝取短期賣買高 合計 [illegible] 累計 [illegible]

算定代引日步

株名	算定	日步	代引	取組
朝取	[illegible]	[illegible]	[illegible]	[illegible]
朝新	[illegible]	[illegible]	[illegible]	[illegible]
大新	[illegible]	[illegible]	[illegible]	[illegible]
鐘新	—	—	—	—
安取	[illegible]	[illegible]	[illegible]	[illegible]
東亞新	—	—	—	—
日產	[illegible]	[illegible]	[illegible]	[illegible]
日新	[illegible]	[illegible]	[illegible]	[illegible]
拓新	[illegible]	[illegible]	[illegible]	[illegible]
滿鐵新	[illegible]	[illegible]	[illegible]	[illegible]
東新	[illegible]	[illegible]	[illegible]	[illegible]

東京現株

東株	[illegible]	同新	[illegible]
朝銀	[illegible]	同新	[illegible]
殖銀	[illegible]	同新	[illegible]
滿鐵	[illegible]	同新	[illegible]
東拓	[illegible]	同新	[illegible]
富士紡	[illegible]	日石	[illegible]

東京短期

	寄付	大引	高價	低價
東新 前	[illegible]	[illegible]	[illegible]	[illegible]
東新 後	[illegible]	—	—	[illegible]

大阪短期

	寄付	大引	高價	低價
前場 大新	[illegible]	[illegible]	[illegible]	[illegible]
鐘新	[illegible]	[illegible]	[illegible]	[illegible]
日產	[illegible]	[illegible]	[illegible]	[illegible]
東新	[illegible]	[illegible]	[illegible]	[illegible]
後場 大新	[illegible]	[illegible]	[illegible]	[illegible]
鐘新	[illegible]	[illegible]	[illegible]	[illegible]
日產	[illegible]	[illegible]	[illegible]	[illegible]
東新	[illegible]	[illegible]	[illegible]	[illegible]

大阪長期

株名	前寄	前引	後寄	後引
大株	[illegible]	[illegible]	[illegible]	[illegible]
同新	[illegible]	[illegible]	[illegible]	[illegible]
鐘紡	[illegible]	[illegible]	[illegible]	[illegible]
同新	[illegible]	[illegible]	[illegible]	[illegible]

朝取期米 (五日)

	當限	中限	先限
前場	[illegible]	[illegible]	[illegible]
後場	[illegible]	[illegible]	[illegible]

大阪期米

	當限	中限	先限
前場	[illegible]	[illegible]	[illegible]
後場	[illegible]	[illegible]	[illegible]

東京期米

	當限	中限	先限
前場	[illegible]	[illegible]	[illegible]
後場	[illegible]	[illegible]	[illegible]

引後氣配

群山・木浦・釜山・鎭南浦 期米

	群山	木浦	釜山	鎭南浦
前場	[illegible]	[illegible]	[illegible]	[illegible]
後場	[illegible]	[illegible]	[illegible]	[illegible]

各地期米

	前寄	前引	後寄	後引
神戶	[illegible]	[illegible]	[illegible]	[illegible]
下關	[illegible]	[illegible]	[illegible]	—
名古	[illegible]	[illegible]	[illegible]	—

朝取各限値合

	當限	中限	先限
賣方	[illegible]	[illegible]	[illegible]
買方	[illegible]	[illegible]	[illegible]

朝取取組高 (單位石)

當	[illegible]
中	[illegible]
先	[illegible]
合計	[illegible]
本期總高	[illegible]

京城正米

三等米	一石 [illegible]
四等米	一石 [illegible]
玄米	一石 [illegible]
一等精白米	百瓩 [illegible]
正租 上 中 下	一斤 [illegible]

仁川正米

三等米	一石 [illegible]
四等米	一石 [illegible]
檢查濟方米	一石 [illegible]
一等精白米	六十瓩 [illegible]
在來正租	一斤 [illegible]
改良正租	一斤 [illegible]

仁川大豆

龍山大豆	一石 [illegible]
長湍大豆	一石 [illegible]
金川大豆	一石 [illegible]
滿州大豆	一石 [illegible]

大阪市中在米

合計 [illegible] 前年比較 [illegible]

大阪綿糸

	前寄	前引	後寄	後引
六月	[illegible]	[illegible]	[illegible]	[illegible]
七月	[illegible]	[illegible]	[illegible]	[illegible]
八月	[illegible]	[illegible]	[illegible]	[illegible]
九月	[illegible]	[illegible]	[illegible]	[illegible]
十月	[illegible]	[illegible]	[illegible]	[illegible]
十一月	[illegible]	[illegible]	[illegible]	[illegible]
十二月	[illegible]	[illegible]	[illegible]	[illegible]

大阪棉花

	前寄	前引	後寄	後引
當限	[illegible]	[illegible]	[illegible]	[illegible]
先限	[illegible]	[illegible]	[illegible]	[illegible]

橫濱生糸

	前寄	前引	後寄	後引
當限	[illegible]	[illegible]	[illegible]	—
先限	[illegible]	[illegible]	[illegible]	—
現物最高値	[illegible]			

大阪人絹

	前寄	前引	後寄	後引
當限	[illegible]	[illegible]	[illegible]	[illegible]
先限	[illegible]	[illegible]	[illegible]	[illegible]

大阪砂糖

	前寄	前引	後寄	後引
當限	[illegible]	[illegible]	—	[illegible]
先限	[illegible]	[illegible]	[illegible]	[illegible]

京城綿糸布時勢

▲糸 布▼

三A	[illegible]	飛天	[illegible]
大A	[illegible]	世樂島	[illegible]
鷄湖	[illegible]	太極星	[illegible]
長鼓	[illegible]	金剛山	[illegible]
山蔘	[illegible]	不老草	[illegible]
煙管	[illegible]	三神山	[illegible]
葉錢	[illegible]	菱天	[illegible]
◎綿糸		◎綿布	
扇面16	[illegible]	人蔘	[illegible]
金太一	[illegible]	◎晒木綿	
◎晒金巾			
金		竹	

鮮油冲値

鮮粕冲値

	大阪	神戶
朝鮮現物一等檢	[illegible]	[illegible]
二等檢	[illegible]	[illegible]
北海道物現物	[illegible]	[illegible]
朝鮮現物罐入	[illegible]	[illegible]
北海道物現物罐入	[illegible]	[illegible]

滿洲商況

鎭平銀

	寄付	大引
現物	[illegible]	[illegible]

海外砂糖

玖瑪實糖	[illegible]
瓜哇杢月限	[illegible]
倫敦杢月限	五磅[illegible]仙二分

朝銀金買入價 (五日)

一匁 八圓七十錢

對外爲替

對英	[illegible]
對米	二四弗半
上海	[illegible]

朝鮮銀行券

(朝鮮銀行週報)

發行高	[illegible]
正貨準備	[illegible]
保證準備	[illegible]

日本銀行券

發行高	[illegible]
正貨準備	[illegible]
限外發行	[illegible]
貸出高	[illegible]

日本金利

(東京) 日步 (單位厘)

無條件	[illegible]
翌日	[illegible]
大晦日	[illegible]
十日通	[illegible]

京城手形交換

(單位圓)

枚數	[illegible] 枚
金額	[illegible]

海外經濟

倫敦銀塊	[illegible]
紐育銀塊	[illegible]
英米爲替	[illegible]
米日爲替	[illegible]
米綿	[illegible]
印綿	[illegible]
스틸	[illegible]
아나콘다	[illegible]